滿洲報

（第三種郵便物認可大正十一年七月廿四日）發行人 西片朝三 編輯人 金念曾 印刷人 金慈章

（本報價目）每份五分 每月一圓一角 三個月三圓二角 六個月六圓二角 全年十二圓 報費先惠 郵票不收
（廣告刊資）一行十二字起碼 一日每行一圓 特別地位加倍 長期者另議 以上俱以現大洋為本位 但朝鮮臺灣日本及其他國即以其國金幣為本位

大連市山縣通一四二番地 中日合辦 發行所 滿洲報社
電話 編輯部（長）七五一三番 經理部 四〇三四番 社長室（長）二一八一四番 振替貯金口座大連三一七三番

THE MAN CHOU PAO
142 Yamagatadori, Dairen, Manchuria China.

昭和五年六月十八日

# 北軍占郾城 徐源泉倒戈

## 中央軍向確山退却

平漢線反蔣軍十四日佔領宴城一帶 徐源泉與所部五千叛附反蔣軍已被任為鄂主席（十七日北平專電）

中央軍因徐源泉倒戈已不得保持駐馬店 正向確山退却中 駐馬店飛行場已歸徐軍矣（十七日漢口專電）

## 徐源泉聯合北軍 開始攻擊南軍

### 正在激戰何成濬恐難抵抗

徐源泉在宴城叛附西北軍與張維璽軍及騎兵師相通 對南軍第四十七四十四五十三各師開始攻擊十五日夕已演大激戰中 中央軍傷兵陸續運回駐馬店 第三軍團總指揮何成濬已無對抗徐軍之實力刻已進退維谷矣（十七日漢口專電）

## 南軍仍迫許昌

### 郝師尚與北理相持

許昌附近仍在激烈戰爭 第十一師師長郝夢齡已近迫許昌北塞現下仍在相持中（十七日漢口電）

## 隴海兵力已充實 南軍何故復退

### 非欲誘出馮軍即威脅津浦

隴海線上南北兩軍均在對峙並無大戰中央軍不悉為何忽放棄野雞崗之既成陣地漸次開始退却至其理由大抵如下

一、總廻北軍左側背之陣調兗軍在考城附近被石友三軍擊破受多大之損失退却曹州定陶之線

二、北軍主力因有堅固之陣地以現狀終無擊破之望故擬誘其出適當之地方俾一舉而興之決一勝敗

三、韓復榘閻錫山間之妥協愈為進展濟南之陷落僅時間之問題故擬由津浦方面威脅之

查南軍因第八師之增援兵力已漸充實此次忽然退却其結果如何頗足注目云（十七日南京專電）

## 隴海河南境 殆已無南軍

### 戰局移蘇北

西北軍鄭大章部騎兵隊十三日確佔馬牧集破壞中央軍飛機十三架中央軍已退向碭山再河南省內隴海沿線之中央軍殆被掃蕩今後戰局移往蘇北云（十七日北平專電）

## 津浦阿城無敵蹤 平漢又占臨潁

### 中央軍總參謀處電瀋告捷

總參謀處電告張學良最近各路戰況如左

津浦線方面

中央軍已將東阿之西北軍全數肅清現西北軍已敗潰逃散阿城附近已無敵蹤

平漢線方面

許昌附近各莊曾發生激烈戰爭鐵路以北已無敵蹤裏莊稔林等地現均為中央軍佔領臨潁之西北軍為中央軍擊潰悉數逃入臨城駐守臨欵城北之孫士貴部亦為擊散又傳孫現有負傷說該地已為中央軍佔領矣（十七日南京電）

## 樊鍾秀靈柩 將運到北平

平訊、平漢路局消息、該局長謝宗周、日前由鄭州歸來後、即令車務處將長辛店車廠內停置之運靈柩花車、施以修飾、開往鄭州應用云云該花車係為前清隆裕太后運送金棺奉安西陵時特造者、民國四年袁世凱靈柩回籍時亦係該花車運送者、現在路局又將該花車開往鄭州、據聞係第六路討蔣軍總指揮樊鍾秀、在許昌鏖戰、被飛機炸彈傷中陣亡、閻馮兩司令甚為悼惜、故將樊氏遺骸運回鄭州、厚為裝殮畢、令路局備該花車先行運來北平、即在西郊覓一古剎暫停、俟軍事定後、再開盛大追悼會以慰樊氏之靈、並聞該花車昨已修飾完竣、並附掛頭等車一輛二等車二輛、定於十五日隨第十一次快車開往鄭州

## 晉方對天津海關 業已強硬接收

### 辛浦森此舉將引起交涉

晉方之收回津海關之第一步十六日午前發出布告任命北平導報社長辛浦森氏為新海關長因之辛浦森氏已率天津衛戍司令部兵士十名忽赴海關對海關長貝爾氏謂奉閻總司令命令請交代海關長貝爾氏謂奉閻總司令命令請交代海關長事務談判之結果終得強制接收事務查新海關長辛浦森氏因發表豫言南京政府沒落之一文遂得就晉派機關報北京導報之社長乃一有定評之人物及此次之接收海關因事先並未照會外國恐或發生外交關係亦未可知云（十七日北平專電）

## 接收津海關 只為附加稅

### 朱鶴翔談話

關於收回津海關據外交處長朱鶴翔談云

閻總司令五月一日已命令海關附稅收入向須滙送南京政府但已歷一月有半尚未實行余對美公使曾二度要求其注意總稅務司一方飭天津關監督與海關長貝爾氏商議辦法然總稅務司梅慈氏頑不聽遂至終出此舉然於外債擔保毫無影響祇不過欲留附加稅收入耳（十七日北平專電）

## 日本之態度 將取默許方針

閻錫山之接收津海關日本政府對之將取默許方針（十七日東京專電）

# 中央克岳州 張桂軍失利

## 粵軍入湘已抵衡陽 張白聲明惟謀生路

據陳紹寬之報告海軍於日前克復岳州沿鄂南下之列車於十五日已抵岳州（十七日南京電）

張桂軍自於岳州潰敗後 又改圖平江已向西竄何應欽令海陸空軍協同追擊陳紹寬已率艦抵湘陰（十七日漢口電）

陳濟棠已抵韶關即赴前方督師 前頭部隊抵衡陽循踪追擊中（十七日上海電）

賀勝橋方面於一二日內中央軍與張桂軍將有激烈之戰據白崇禧張發奎之聲明不問後路粵軍如何追擊勢必奪取武漢故惟有力向前進打開生路云（十七日漢口電）

## 軍艦會擊長沙

### 李宗仁赴零陵何鍵仍曖昧

中央軍軍艦一隻十五日午後四時航至長沙約放出廿發之威嚇砲而下江一方李宗仁等十五日往零陵督戰長沙守備兵僅五百名常德之何鍵態度仍曖昧云（十七日長沙專電）

## 現在南北之戰局 與東北應行之路徑

（南陽生）

空前大戰之反蔣戰爭、自第一次決戰南軍失利以來、戰局之中心、遂移往津浦線、乃以爭奪濟南視為第二次決戰事！然兩軍挾黃河相對峙、為時已閱一月、依然如故、且傳作義韓復榘兩氏間竟當此期間內、開始妥協交涉、蓋北軍不戰為欲將濟南取諸掌中者、今已殆成時間之問題耳、而目前之局面、亦已因之而轉變、夫戰局之中心、業已由津浦而移趨武漢、今者南北及桂共等數軍、行將鏖戰於鄂渚、如蔣介石氏者今正處於決其自己運命之最後的塲面矣、苟蔣氏此際、不能於最短期間內、對任何一方面為有力之解決、則其欲挽回大勢、誠屬困難、一方京滬各方電訊知彼傳蔣氏運動拉攏張學良之消息、豈蔣氏亦有是圖乎？

△

夫統領東北四省之張學良氏、其去就不但於蔣介石氏、即於兩軍亦最堪重視者、當開戰以前、各方曾迭派使節、或慫恿共同、或乞其同情、或逃說嚴正中立、俾自軍從不得其援助、亦請其勿對敵軍持好意、所謂各種手段、千方百計、俱已用之盡矣、若夫國民政府之起用莫德惠王家楨、及山西之撤退背後防備、並訂購武器等、皆其所表現之一端者固無待言矣

△

然而遼寧對彼輩之態度、誠可謂極能巧妙之能事、即應南接北、既不親此、且不疏彼、正所謂以『中庸』之妙手、與之周旋也、迄今局面既已展開矣、則其去就更當一層之重要性、若夫今日、實已邁然而至『可制大局』之地步、蓋現在遼寧所處之地位、詢可謂如大鵬由高處睥睨羣雀、既優越復有權威是也、今者無論停戰妥協、抑制一軍之死命、而使他軍博得大勝時、皆無須勞巨力而得成、亦未可知也

△

然吾人誠心而論、今日遼寧對於中原之戰事、無論有如何之理由、如何之條件以及如何之方策、確信其絕對不可干預、蓋吾人思及中原江嘆嗷嗷於兵禍之幾千萬無辜小民之痛苦悽慘殆以為任其有如何理由、亦不可干預但此並非由於吾人直感的或迕觀的斷案、乃吾人有顧以相當之理由、而說明此結論者在焉云！（未完）

# 晉派主張之立憲民主政體

## 大總統之下設責任內閣

### 總軍擬孫傳芳總統誰屬歟

北方政府之組織形體尚未確定晉方之代表的意見一致主張立立憲民主政體於大總統之下置責任內閣其過後的辦法第一期國務總理任命孫傳芳使之代行大總統職權閻此係考慮與張學良之關係而內定者據稱閻錫山孫傳芳間對此已有諒解云（十七日北平專電）

## 蘇州變兵 首魁槍決

蘇州事件首魁二名十六日夜已被槍決（十七日蘇州專電）

## 蘇州傷兵 奪槍暴動

### 日學生騎驢 肇事之真相

此次日本福岡商業學生在蘇州遭事係前日來有病傷兵二千名因要求慰勞金形勢不穩當日已頒布戒嚴令傷病兵竟襲公安局掠奪小槍數百枝彈丸數千發漸想暴動化並襲監獄釋放囚徒等極其狼藉午後七時市欲關閉城門時彼等竟由城內擁出日下已逮捕暴徒首魁二名及傷兵數百名刻正經當局調審就中恐有多數不免被槍斃云（十七日蘇州專電）

# 蔣介石個性倔強 難以輕輕罷休

## 危道豐再談和平運動 黨方某君亦有一談話

府對之將取默許方針（十七日東京專電）

北平特訊、記者晤見、東北駐平代表危道豐、詢及李石曾胡若愚南下之消息、危謂彼於十二日由瀋陽動身、十一日晚、胡若愚曾過寓所晤談、予嘗詢其南行之計劃、胡謂、體病不適於久居南京、惟石曾先生與其有師生之誼、不忍重拂盛情、石曾先生並已代購星期三日（十一日）過大連去滬之船票、因尚猶豫未決、故改期、胡本人暫時實無南下之意云云、按該船已改十四日開滬、胡如隨李南下、亦應於即日動身、瀋陽歸電傳、十二日已動身、殊可怪、記者問、在瀋陽之各方代表俱已見面否、大家對時局意見如何、危謂、不特子己晤及、即各代表亦曾數度會晤於一堂、如南京之吳鐵城、方本仁、太原之孔繁蔚、楊廷溥、西北之門致中以及石友三韓復榘之代表、大家均曾晤談、惟未及時局問題耳、和平傳說、在瀋時曾有所聞、李石曾似有某種使命、惟已成過去、記者問胡惹愚如果赴京、是否就衛次之職、危謂恐不能就、惟到京後能否擺脫、則不得而知、記者問、適謂李有新使命、是否指和平而言、或係請求出兵、危略遲疑、謂自然是和平的使命、當時某法文報曾刊其事、惟李極力否認、記者問、聞張長官將發和平通電、確否、危謂、根本沒有那麼回事、派員赴徐一說、在瀋陽時亦無所聞、以余個人觀察、蔣之個性甚倔強、恐未必如外間所傳之容易、張長官以環境關係、始終保持戰事初發動時、所發通電之主張、迄今不渝、此後時局無論推移至如何境界、亦決不變更也云云

北平又訊、津報日前有宣傳和平之聲者、謂蔣願下野此種空氣、日本通訊機關傳之最早、電通社在兩旬以前、即宣傳張靜江之和平運動、事隔多日、蔣竟無消極表示且往歸德督戰、此點新聞、報紙已不願揭載、通電社亦祗得停止傳播、北平另一日本通信社（新聞聯合社）又於月之七日、製造偶勸蔣同下野出洋之消息其不能得此方之承認、更不待言、近自張桂軍分道入湘後、長江局勢緊張、於是有推測時局將以蔣下野為解決之途徑、實則此類空氣、仍係因襲日人之故智、以蔣之個性、向來倔強、非至途窮日暮、決不肯輕輕罷休、記者晤黨方某君叩以汪精衛先生究竟何日北上、將來解決政治、究取何種方式、某君答謂、前次因黨務已成僵局、為緩和形勢計、不得不宣傳汪先生已北上、日來傳聞甚多、滬傳蔣將下野恐亦係一種緩和之作用其結果與宣傳汪先生已北上者相同、然汪先生之決定北上與蔣介石之必定下野同為一時間問題、就黨的立塲言、對南京政府、自不以能去蔣即認為達到目的、惟蔣為負責之魁首、應先去之耳、吾人極盼閻馮諸先生不因南方所傳之緩和空氣、而停止進攻、對於整個的國家、應有徹底辦法、必須蔣去後、毋使繼蔣者環生、方可謂達到此次興兵討伐之目的、至於政治策略、吾等相信、決不至因蔣之倒、而與南京政府其餘各首領妥協、現時兩湖軍事、發展甚速、南昌九江垂手可得、長江局面、已成為革命的勢力範圍對解決黨是國事均甚有力量

# 論說

## 倡亂與息戰

（知非）

精疲力竭、戰事停息、此種息戰之法、不過暫休一時決非常久之道理、至於少事停頓、繼續有何事發現、演到何等地步、非吾人所可逆料、然以時局之現象觀察之此起彼仆、仍是換湯而不換藥、欲知將來之事故、過去者可為前鑒、總之樂觀少而悲觀多、可以斷定其必然、如謂大亂之機、從此己止、而昇平無難逆覩、特自慰者想像之事、彼爭權奪利之蠻必不能善罷甘休、以附天下人望治之深心、陳涉發難、劉項遂起而滅秦、黃巢叛亂、朱溫因之而併唐、自來英雄豪傑、其氣燄之盛、不可一世、背影中往往更有人在、乘機取利、事半而功倍、鮮有不能成事者、今日身佔地盤、豪氣英光、震耀一時之軍閥、其麾下供奔走、效馳驅者、何可勝道、孰非心存覬覦、擬他日出人頭地、故在槍林彈雨中、奮不顧身、正所以為他日地位計也、惜乎優美之地位、國家有幾、得之者躊躇志滿、不得者怨天尤人、只此寵榮兩字、已將全國之赳々武夫、引得廢寢忘餐、迷昏顛倒、而不知其奚似、欲其不倡亂也、豈可得哉按國事有人治理、黃冠草履、退老出國、志向何等高尚、守此以終其餘年、樂何如之、乃有始則恬退自甘、繼受多人之慫恿、遂不惜重作馮婦、為衆利用而不悔、褚玉璞擁如許金錢、不慣作大連市寓公、竟致橐葬於東土雖為張氏出死力、兼為羣下謀生活、不知審時度勢、所倘自取滅亡者非耶？由是觀之、明哲保身之策、亦須有學問以濟之、盲人瞎馬、夜臨深池、欲不溺也得乎民國自建立共和、一言政治、仍未遵循軌道、無他、握軍符者、各具跋扈之心、夜長夢多、事遂轉移無定、李華吊古戰塲文曰：文教失宣武夫用奇、民國此時之狀態何以異是、南北停戰、猶以重兵各守其要隘、斯等情形確係休息片刻、然後再大決雌雄、如奕棋然、此局尚未終了、無須急觀其次、亦任其自然可也

# 東北派艦赴青

## 應閻之請歟 蔣所希望歟

閻錫山前此曾向張學良交涉請由東北推選青島市長當時張氏諾否尚屬不明此次東北海軍司令沈鴻烈氏奉張氏命令旋泊營口之勃利奈水二艦開往青島並開始招募陸戰隊五百名大抵東北將乘此機染指青島乎一說係依蔣介石之希望始派數隻軍艦急赴青島云（十七日遼寧專電）

## 中英法權案 已在倫敦公布

倫敦訊、此間已將王正廷博士與駐華英公使藍博森氏、為取銷領判權問題所交換之文件公佈

# 朱綬光忽失踪

## 態度消極沈溺醇酒婦人 赴徐赴津抑作汗漫游歟

有謂赴滬轉津謁閻者、有謂個人作漫遊不聞時事者、以記者判斷、第二說可靠

南京特訊、朱綬光自時局變化後、態度消極、首辭軍政部次長兼代理部長、寧政府准辭代理部長、仍留次長、而朱仍不到部辦公、醇酒婦人、其放蕩迥異尋常、借居龔家橋陳調元宅、自携左弁廚夫、怡然獨樂、且賓客極多、近以稱病、賓客較少、常攜妻遨友、遊探名勝、十二日晚、尚宴馮福祥陳儀等十餘人於寓、深夜始散、十三日八時出、適自用之軍部第二號汽車、機件將壞、朱乃下車、囑車夫開往修理、由其隨時服侍之差弁某、另僱汽車出城、截至十四日晚、亦未見其歸寓、朱新妾由其另一差弁於十四日午刻送返娘家、謂朱行踪所知、所有朱之全眷、尚留太原、朱行後、有謂係赴徐州轉隴海線前線謁

# 占領平陰戰報

## 傳作義臨河岸指揮

天津特訊、據軍事機關、接二路總指揮部（十三）電、對於津浦線佔領平陰後分向長清肥城戰況、述之甚詳、原文云（銜略）真日我部隊集中完畢、拂曉開始向平陰西方高地各陣地之敵人猛攻、敵據數線之堅固工事、在凌非堡大學珠頂山之線、頑強抵抗、我士氣勇猛百倍、李副指揮舒民、親在前線督戰、連奪敵陣兩線、最後我步兵藉砲火之掩護、喊殺衝鋒、連次肉搏、遂進佔山頭十餘個、敵旅長唐堯運萬國楨率部屢次增加、一再返攻、血戰數次、均被我手榴彈擊潰同時我傳總指揮親在河北岸控制砲兵集中、向敵側面射擊、敵之堅固陣地、因被摧毀、而全線崩潰、死屍遍地俘虜及所得戰利品無算、該敵殆已過半數殲滅、至午後一時餘、遂佔領平陰以東高地、並分向長清肥城追擊、想該敵不難指日肅清、特此奉聞、二路總指揮部元

今日出版兩張半

# 東北人物志 玉照履歷預登一部 啓事

東北人物志投票結束後、敝報鑒於是書、既屬可供參考且足昭示將來、自應以材料豐富為第一要義、乃請求當選諸位、以玉照履歷見惠、承荷不棄、相繼慨允、茲特陸續先揭一部分於本報第二面、並以左列各項奉達

一、已荷允登並付刊資諸位、如玉照履歷、尚未寄下即請早日賜寄敝報大連本社、及各分社

二、履歷如有須加更改損益之處、請賜示知、即當照辦

三、敝報為謀早日出書、亟欲迅急結束、己經當選各位有尚未示以登載玉照履歷與否者、並請迅賜允諾、准照所請辦理、俾得如期觀成、益增完備、則豈惟敝報之幸耶


為運輸本路糧食由秦皇島出口減免常關稅及統捐廣告

查本路與北寧路實行貨物聯運業已多日茲為商運便利起見凡由本路聯運至北寧路經由秦皇島出口之糧石所有應征常關統稅曾請減免業經呈奉批准嗣後凡由本路聯運至北寧路經由秦皇島出口之糧石溝帮子常關應征稅款完全豁免山海關統捐准減七成以資招來恐未週知特此廣告

齊克鐵路車務科啓 六月六日

吉海鐵路工程局 標購修理車輛材料工具展期開標廣告第九號

查本局標購修理車輛材料工具原定於本年六月十日開標惟因各商號請領標單者為數太少難資比較茲特將開標日期展至七月九日截止准於七月十日午後二時在本局開標恐外埠商號未能週知特此廣告

洮昂齊克鐵路工程局公告

敝局電報自十九年六月一日起業經向洮南局掛號洮昂局字碼為三一六五齊克局字碼為七八七一嗣後如有向敝局來電請選用字碼為荷特此公告

敝在長春國際場子存困山好站杆木方二十餘車物美價廉有欲購者請至四平街鐵道東慶安街接洽面議

榮林木東謹啓 借用電話三百七十六番

丟失王錫九紅契聲明作廢

逕啓者敝人於民國十七年十月九日攜帶王錫九祖遺王永財領名紅契一紙計地二十二畝五分四至列後地價銀五十兩行經大連一時不慎在香爐礁食找無着無論落於中外何人之手概作無效恐未週知特此聲明計開作廢紅契係屬四區韓家廟村公會馬家屯中心房園一處東至街西至街南北至牆又坐落馬家屯門前大園一處東至街西至河南北至牆又坐落馬家屯西槽子地二段東至道西至溝南至道北至東截樹又坐落馬家屯東南趟牛道地一處東至溝南至上截樹下截樹北至趟牛道

復縣城北王家屯 敝人杜樂亭啓

吉林 永衡茂匯兌莊廣告

本號添設匯兌以來滙價克己手續敏捷深蒙各界所贊許茲為便利顧主起見又新設分莊數處專辦各種匯兌通匯各地適用之銀元紙幣恐未週知特此佈告如蒙賜顧無任歡迎

通匯地點
吉林 瀋陽 哈爾濱 長春 天津
上海 北平 濟南 [illegible] 雙城
阿城 寧安 安達 拜泉 克山
通遼 大連 昌黎 樂亭 灤縣
延吉 綏化 四平街 山海關
留守營 佳木斯

邊業銀行廣告

本行資本國幣貳千萬元呈由政府核准享有發行紙幣代理國庫特權專營各種存款放款滙兌貼現及普通商業銀行一切業務滙水利息格外克己辦事手續尤為敏捷如持本行鈔券作滙東三省境內各地分行一律免收滙水倘蒙賜顧無任歡迎

總行 遼寧省城大南門內路西德隆店胡同
電報掛號 九九九九
電話總局 總裁室（一五六四） 營業室（一六五八）
經理室（一六五七） 儲蓄室（一六〇七）
長途電話（二一四五八）

分行
天津 上海 大連 山海關 營口 安東
錦縣 四平街 新民 遼陽 吉林 長春
通遼 哈爾濱 安達 綏化 雙城 黑龍江
洮南 遼源 開原 海城 西安 [illegible]
新立屯 公主嶺

啓者本行發行奉大地名現大洋元角券及京津通用角券在遼寧本總行暨各分行營業時間隨時兌現外並委託左列各商號代兌

代兌處 遼寧省城大西門裏路南 [illegible]

倉庫 本總行設有倉庫辦理貨物押款

## 佔領黃石港之共產黨竟稱紅軍 該地日僑極安全

據日本海軍省(即海軍部)接電謂十三日佔領大冶黃石港之共產黨竟稱紅軍强制要求漢冶萍煤炭公司並其他各機關繳納現洋十萬元三十萬元不等甚且在街貼滿擁護無產階級宣傳單尤其掠奪富室綁去人票不少一般有產階級者恐慌達於極點避難武漢者絡繹不絕駐紮該地之日本警備艦鳥羽對於該地日僑概收容在艦內避難是故日本僑民生命財產目下均極安全云(十七日東京專電)

## 學生警察衝突 日大生負輕重傷數百人

日本東京之日本大學校學生因十四日幾演流血慘劇以致釀成同盟罷課之騷擾學校當局對於學生側要求意在規避回答是故又惹起豫科學生二千餘名於十六日午後六時在該校豫科教室開催大會專待學校當局之正式答覆孰料學校當局始終未予以答覆二千餘豫科學生因守候時間過久尤爲憤慨全體一致欲擁出校外舉行示威被在該校附近警戒之警察數百名上前阻攔双方互起衝突警察竟以路上之土砂向學生拋棄結果又演大戰鬬秩序頗爲紛亂學生負輕重傷者數百餘名逮捕者二十餘名所餘學生不得已又返回校中尙現不穩形勢迨至十七日午前一時始命解散云(十七日東京專電)

## 締結倫敦條約 出自國民援助政府鞭撻 若槻抵關門時談話

日本若槻全權乘坐之北野丸輪船由上海出發後十六日夜九時漸次通過日本關門海峽其針路即向瀨戶內海航行當其船抵下關時關門兩岸人山人海立於岸壁甚有乘小輪船拋擲花火表示歡迎者頗不乏人若槻全權在船倉中述其感想語於左

本日已入關門海峽經過七個月以上長時日無時不在懷想之故國風景今已得與吾人眼簾相接矣喜慰曷可言宣此次之倫敦會議幸得全國民之援助及政府之鞭撻大體目的業已達到收此重大任務良果更得無事返歸本國皆由深厚國論所賜若槻惟有無表衷心感謝之意無他可言云云(十七下關電)

## 努力日法提攜 維持世界和平 日駐法大使芳澤語

十六日已抵法京巴黎之日本駐法新大使芳澤謙吉與記者發表左之談話

余再得重蒞當地之機會欣快私衷難以言表尤其欣喜今後能以政治與經濟兩方加增日法最新之友誼關係余且自信努力求日法兩國提携協力貢獻維持世界和平及人類幸福之策云云(十七日巴黎專電)

## 世界動力會議 在德京柏林開幕 興登堡總統演說

全世界動力會議於十六日在德京柏林開會矣德國大總統興登堡元帥親自蒞會演說謂此項會議爲技術上之國際聯盟各國勿超越政治上之境界謀全世界技術進步發展云云(十七日柏林專電)

## 津浦線北軍向濟南推進中 南軍因豫省東燥熱頗多患病

天津訊、津浦線軍事、昨據本市某要人談、張會昭軍長於十三日由前線過津返彰德原防、張部一師留魯西、己進抵東阿、距泰安僅一百八十里、且均係平地、計程一日半即可到達、陳長捷師已抵章邱周口一帶、李生達渡河親自指揮作戰、濟南現在祇有韓復榘軍一團留守、餘均南開、濟垣現又組織治安會、業已派代表到前方歡迎作義、歡迎到濟、維持治安、韓復榘願將所部軍隊交石友三統率、本人出洋、但閻總司令意思韓必須立向寧軍反攻、否則決難信其投誠、至魯東劉珍年軍、已向掖縣濰縣移動、日來劉氏隊伍進展甚速、預料泰安濟南不久均可攻下云、又昨有與萬選才同到徐州之某軍官、自徐秘密經道海州返津、據其語人、彼在前線、駐防地點、與劉茂恩相近、當劉扣留萬選才之夜、强彼同行、乃劉決裂、結果因所部係砲兵、故爲劉之步兵包圍、乃不得不隨到徐州、抵徐後獲間與部屬一人逃匿、在徐勾留約二日、遂密赴海州、由青島返津、據在徐所見、徐州附近、並無堅固之防禦工程、其工事最完備之處、在歸德碭山一帶、蔣確受傷、雖不甚重、但須割治、聞已於日前返滬、徐州則交賀耀祖負軍事責任、至隴海線此次戰事、寧軍衝鋒、確甚奮勇、但因我軍有手溜彈隊及大刀隊、故彼實無前進可能、至寧軍失利原因、尙有二事、爲外間所不知者、即一因歸得碭山、均係沙地、氣候乾燥、寧軍均穿莫鞋、素處潮濕地帶、一經此乾燥氣候、鼻血上冲、此病極多、加以食慣米飯、乍食麵飯、習慣上亦感不便、聞有少數兵士、竟因此自作微傷、佯稱中彈、俾轉返後方醫院休養云

## 紛傳李白張將在武漢另組政府 朱鶴翔否認爲謠傳

北平通訊、外交處長朱鶴翔十三日接見中外記者、發表談話如次、外間近有謠傳、謂一俟張桂軍抵九江後、在武漢之李白張等、即將聯合世人稱之改組派、在武漢組織新政府、此次張桂軍、迅速進兵、意在爭先取得武漢、達其目的云云、此類謠言、萬不可信、諸君須知張桂軍此次進兵神速係按照預與閻馮總司令商定計畫辦理、此爲全局共同之軍事行動、非一部分之軍事行動、用克大奏膚功、張桂軍與閻馮總司令完全合作、另組政府、決無其事、此乃蔣介石授意其宣傳機關、散布謠言、以冀離間聯軍、不值一哂

・南京交通借欵・ 日前蔣介石所轄地方甚少、雖表面上尙有蘇浙皖贛閩粵六省、其實江蘇浙江兩省各地、久已群盜如毛、迄未寧息、安徽方面、我軍兵力、已經達到、桂軍自湘入贛、風聲頗緊、福建發生內鬨、正在戰鬬、廣東與廣西間之宿嫌、依然未解、似此形勢、蔣氏之政治聲名、尙能苟延幾日、凡我友邦人士、自必明若觀火、但近日報載某國猶向南京接洽交通借欵、倘某國無助蔣籌劃戰費之心、局勿稍待時機、從事進行、以博我國民之好感、此可爲某國忠告者也

・中俄會議問題・ 自莫德惠氏以中俄會議中國全權代表資格、抵莫斯科後、希望中東路之爭持、可從此和平解決者、頗不乏人、但荏苒數星期、而會議前途尙屬渺茫、諸君想尙記憶第一次會晤時鄙人曾謂如莫德惠氏得便宜行事、則此行當可成功、因彼時余已早知南京政府、一面僅予莫氏以談判中東路權、而一面使蘇聯政府相信莫氏爲辦理各問題之全權、如此辦法、眞使東三省代表之地位棘手異常、余深信外交之成功、全恃互相諒解、推誠布公、現在中俄間之問題亦非例外、以鄙人對於俄事之知識與經驗、深信將來合法政府成立後、不難得一圓滿解決也

・寧府和平運動・ 最近上海來電謂蔣氏希望和平運動甚力、諸君須知此不過寧府二三權要之意、閻總司令與馮李兩副司令、此次聯合討蔣、澄清國政實出於萬不得已、現在果能達到目的、則自然和平、奚待蔣氏及其左右之運動請求、否則當初之不肯輕用武力、與今日之不肯輕言和平、同一出於救國救民之志也

## 孫蓮仲部隊已佔領郾城 潘宜之抵平談

北平訊、交通司令潘宜之、十四日抵平後、對本報記者談稱、平漢路軍事、自六日起、寧軍對我下總攻擊、以徐源泉及上官雲相兩部任最前線曾一度攻至許昌附近、戰事劇烈、實爲罕見、閻副司令採用邀擊計劃、調孫連仲四師向南開拔、以抄寧軍後路、時寧軍一部已攻至許昌車站、孫軍由小商橋繞過將寧軍包圍、至七日夜間、始完全解決、八日本人、潘自謂下同此、赴許、接徐源泉來函、表示投誠、本人當即作復、謂蔣介石現已日暮途窮、請君速自覺等語、及十二日晨徐軍遂由郾城、向南退却、上官雲相王金鈺部當晚亦由郾退至駐馬店、十三日晨孫連仲部將郾城完全占領、閻副司令爲便於指揮、十三日午前己移駐新鄭、現前方軍進展頗爲順利、至隴海線軍事我軍進抵柳河、蔣於環境不佳己返徐州未歸、本人此來爲與閻總司令商要公、二三日內即可返同、樊鍾秀爲國捐軀、靈柩現停於碧沙崗

## 陳公博到津 趙丕廉等同行

北平訊、陳公博趙丕廉傅汝霖等十四日夜八時十五分同車赴津陳此行係晤胡宗鐸郭泰祺覃振接洽黨務事傅則赴津浦線晤閻商洽總宣言簽字問題彼等在平接洽結果、對粵滬兩宣言決不發表、現各方意見較爲接近陳俟稍有結果即偕覃振返平、與謝持鄒魯等再爲磋商、文各省市臨時聯合辦事處電汪精衛請即北來原電如左、天津胡今予先生轉汪精衛先生鈞鑒、代表王斌回平、荷承藻飾、不勝惶悚、惟願追隨先生努力奮鬬以副期望、前方戰事順利、黨國大計、亟待解決、各地同志渴望尤殷、萬盼先生星夜北上、奠定黨國、是禱、中國國民黨各省市臨時聯合辦事處元(十三日)叩

## 南口將士墓成舉行追悼會 馮親撰寫碑文

北平特訊、馮玉祥前派參議朱金城、徐瀛來平、修理南苑南口郵房等處西北軍陣亡將士墳墓朱徐抵平後逐日往來督工、南苑墳墓已於七月修理完竣、先後舉行追悼、南口一處、至本月初始行竣工、於十四日上午十時、舉行南口陣亡將士墳墓落成追悼大會、朱金城徐瀛先期前往籌備一切、第二方面駐平辦公處長鄧雙金因事赴津、特派職員孫軼塵黃國粱代表前往、除各界代表外第二方面駐平要人趕到者甚多、該墓前有碑一方、係馮玉祥親筆、北魏正楷、每字約一方寸、魯碑豎立、詞句悽愴、茲將碑文抄錄如左

新時代之創造、自乎無數志士、作順應時代之犧牲、故其犧牲愈大、則其創造愈偉、此其效必見之於其地其時、而其影響常及乎九州百世、使九州百世、聞者莫不興起、此其先導力爲何如耶、南口之役、在我國革命史中占極要之位置亦犧牲最大之戰役也、辛亥革命、以帝制餘孼未盡除、復有復辟之禍、乃創平未幾、而廢帝之踞故宮發僞詔也如故、共和國本、凜凜可危、繼以賄選之事成、議上則自墮其人格、竊國則利用其多金、此其害俱足以亡國而有餘、玉祥十餘年來引爲奇恥、因有十三年國民軍首都革命之舉、自是而後樹仇敵、招嫉忌、無一日不在被人協謀搆陷之中、我將士以正義之不可奪也、其砥礪自勉亦愈甚、縱橫轉戰、相與扼守於此、自十五年三月至於八月、鏖戰恒激晝夜、北起多倫、南迄蔚縣、宛轉戰線、蓋千餘里、其環而攻者、則傾十餘省之兵力、衆寡既殊、四境皆敵、我將士馳騁於炎天烈日之下、效命於粗餉械彈交困之時、險阻艱難、毫不措意、雖死傷相望、而曾不稍餒、於是南方革命軍起粵桂、入湘鄂、長驅北上、得與我軍會於中原、終成十七年匠定幽燕之局、而南口戰役、所犧牲創造者其效始大著、方我軍之放棄南口也、國內外習軍事者、謂是役之烈、爲近年所未見、壕壘之精固、交通之聯絡、種種設施、皆具有以少禦衆之至計、其在戰事區域內之民、不感當時饑窘徵調之苦、百業晏安終始無擾、尤謂爲紀律之嚴、今古罕見、嗚呼榮譽之來非偶然也、我將士經歷之苦、益可知矣、玉祥與諸將士共患難生死者、多至二十餘年、追幽燕底定之日乃登居庸關八達嶺之顚、以弔我三千餘衆之死事同志、涕零心痛、不能自已、舉凡撫卹遺族、褒揚令名、玉祥已竭其心力以圖、我死事同志之姓名、則一一紀之鄭州三民主義烈士祠中、然皆不足以慰我將士、而繼成未竟之志以創造時代者、尤爲玉祥與後死同志之責、應所共勗、惟是役關務之鉅、而其效又不見之于其地其時、深懼其久不復、傳更無以對我忠貞之先烈、是以勒石爲文用彰往蹟、豐碑高塚、同此長城以志吾哀、且勸來者中華民國十九年五月馮玉祥記

## 義駐日大使呈信任狀

義國駐日新大使於十七日午前十時由日本政府派儀仗兵護衛至日皇宮中鳳凰間觀謁日皇捧呈信任狀並前任大使解任狀畢日皇賜優渥勅語畢即由其隨員繼續觀謁云(十七日東京專電)

## 請開東洋國際勞動會 印度代表在勞動總會提案

據國際勞動局東京支局接電謂印度代表喬希氏爲考慮東洋諸國勞動問題在國際勞動總會提出要求通過最近將來開催亞西亞諸國特別勞動會議(備主閣代表者亦在內)之決議案云(十七日東京專電)

## 豫警若槻抵京時警備

日本若槻全權豫定十八日午前九時歸抵東京驛東京警視廳與鐵道省當局豫想彼時之東京驛混雜必比較財部全權歸京時更甚數倍是故近日以來屢次會商當日警戒方法俾防萬一據協議確定若槻全權當日所乘之列車爲第十六列車自後起算第四目之連絡一等車並豫定若槻全權在東京驛車站降車時之警戒極爲嚴重是日午前八時起至九時止之間東京驛車站即停止發賣普通入場劵凡若槻全權降車後換乘自動車應經過之車站內道路槪掛以繩練除全權之家族及前往歡迎之閣僚新聞通信記者照相師等外其他普通人全行禁止入內云(十七日東京專電)

## 劉和鼎軍近迫盧興邦 福州秩序安謐

福州訊(十四)長西北已無戰事、劉師午後進駐駋店兵工廠、佔萬壽山、十二日晚又發生戰事、盧興邦軍隊又被迫退出七英里、此間又開到援軍一批、福州秩序安謐如常、商家亦照常營業

## 黨務仍相持中 一說協商有新曙光

北平特訊黨務問題、自汪精衛之東電發出後、粵二屆方面、始終未改變立場、汪之眞(十一日)日論文、其態度尤爲明顯、覃振去津多日、迄無確定結果、同時記者前已報告之粵派提出新辦法因實力方面主張俟汪北上再說、以是新途徑亦未能走通僵局之情形、與東電前之境遇、固相同也、惟西山派方面之態度、較和緩者、如覃振傅汝霖等、終以長此無結果、殊非辦法、故在津與胡宗鐸、張知本、郭泰祺等會商、提出取消屆的字樣、不發兩個二屆宣言、響應汪東電之辦法、前一種爲敷衍鄒謝等極端之主張、第二種爲免除將來之糾紛、第三種則爲表示尊重粵方領袖之意見此在西山派誠爲己煞費苦心故傅汝霖攜此項辦法、並擬汪電草案來平、訪晤趙丕廉請趙出面疏解、適趙是時精神己稍好、照常出門見客、故日來報載己趨順境、其實粵方始終不承認是項辦法、認爲報紙所載、悉係西山派之空氣作用對於進行磋商之事、不贊一詞、以示並未改變態度、據該派某君十四日語記者、如果黨的立場、以及屆統可以取消、則懷仁堂之會、即應有結果、何待此日、汪先生爲表示誠懇團結之精神、已讓步至無可再讓之境、例如籠統言召集中央、而不明言由二屆召集、此即表示讓步之一點、至於發表聯合總宣言時、必須與二屆(粵)之宣言同時發表者則以自民十五年以來奮鬬之成績、不能抹殺反蔣及反南京政府之眞意義不能不充分表出也等語(十四日)平津各報、均謂陳公博趙丕廉等十三日晚已赴津惟據記者調查、陳前晚並未成行、即(十四)日亦無離平之意、趙丕廉傅汝霖同行、則係事實、趙之赴津、係應覃胡等之召、聞擬商酌另闢途徑、以現時粵派之重要分子、如王法勳、陳公博、白雲梯等、西山派謝持、鄒魯等、俱不在津、會商時亦不過爲一種交換意見、十四日北平方面、又盛傳汪於十二日(一說十三日)動身北上者記者向關係方面探詢、俱云無確報、惟以尙未動身之成分居多、大約彼等均不願說出動身之確期、而同時則亦不願言暫不北上、旬日內必當動身、爲普通之答案也、又連日報載黨務將根據汪精衛東電、解決之說、據謝持鄒魯正式表示、趙丕廉傅汝霖二氏、日來雖有對於黨事之商洽、但祇提及發表宣言並未提及汪氏東電之事、亦無何種電稿交彼等閱看、要求簽名、至於汪氏東電、以粵二屆爲主體、成立擴大委員會一節、彼等已有歌電表示、認爲不當、倘汪精衛陳公博等不翻前議、不另生枝節、則宣言發表、不成問題云

北平又訊、黨務問題、自經調人提出兩個二屆宣言暫不發表、由簽名擴大會議諸人對汪精衛東電、去一覆電、藉表示結束舊賬、共同合作此項電文、在天津胡宗鐸宅會商、由張知本覃振等共同起草、由傅汝霖持來北平、請陳公博、鄒魯、謝持、茅祖權、王法勳等共同簽名、左派各中委一致同意、鄒謝以前此聯名所發復電、對汪反詰甚力、此時驟然簽名此電、面子上似乎過不去、允稍作考慮、再行簽字、惟無反對之表示、因歸結在擴大會議、意見仍係一致也、閻錫山方面、接洽黨務負責者爲趙丕廉、對覃振等覆汪東電、簽字仍由趙氏辦理、並將代表趙戴文商震等一同簽名、馮玉祥方面爲馮玉祥與鹿鍾麟薛篤弼等三人、亦有電到平、派某要人爲代表簽字約總宣言簽字日期、約在三日之內、傅汝霖之赴津浦線閻、係商量擴大會議成立後一切辦法、因閻亦爲委員之一不得不徵求其意見、擴大會成立、同時即組織政治會議地點正在尋覓中、以山西河北省黨部兩處擇一爲適宜

## 解放蒙古奴隸 蒙古大會通過辦法

南京通信、蒙藏委員會在蒙古會議提解放蒙古奴隸辦法議案、己經蒙古大會通過、茲經覓得全文特爲披露如下

緒言 查蒙古社會之階級制度、至今猶有存在者、如王公世爵之屬丁、喇嘛寺廟之黑徒、雖稱呼不同、其有奴隸階級、對於所屬主人、負有無限義務、實無甚差別又有所謂家奴灶丁者、屬丁黑徒之家亦有之、則更下一級之奴隸也、其姓名有不列入旗民戶籍冊內者、以致在法律上政治上之地位與一般旗民顯有不同、現在黨治之下民權平等、此種不平等的制度、已無存在之餘地、惟查蒙古各項奴隸、與美洲黑奴之不同、蓋屬丁黑徒原係平民、自被撥給或指定爲某一王公或寺廟之屬丁黑徒後、所有從前以旗民資格對於旗署應盡之一切義務、即完全移轉於所屬主人、雖困頓於無限的誅求壓迫之下、但仍各保持其家庭的經濟獨立、故世家巨族式微之後、亦有主人依賴奴隸以維生活者、如遇主人闒茸無能、則豪奴悍僕、遂成爲三不管之人民、種種弊害、罄竹難書、現在潮流所趨、勢非一體解放不可、而解放辦法、尤須兼籌並顧、所有解放後之編入各蒙旗戶籍冊內以及生活關係之確定與救濟、均須有相當的辦法、始不致引起紛擾、對於從前主奴間之仇怨、尤應本息事寧人之旨、一概不准追究、以免矯枉過正、總期蒙古社會從此和平的進於平等之境、現在王公貴族中多有洞達時勢者、對於解放奴隸一事、當能爭相實行也

辦法 一、蒙古各處之屬丁黑徒家奴灶丁等一切奴隸由蒙藏委員會呈請國民政府一體明令解放、二、前條明令頒佈後、由蒙藏委員會督促各盟旗認眞執行、三、蒙古一切奴隸自被解放後、與其往日主人間因主奴而發生之權利義務稱呼禮節等一切特殊關係、完全廢除、四、蒙古一切奴隸自被解放後、與其往日之主人在政治上法律上一律平等、往日之主人不得再以奴隸視之、亦不許再以往日之主人爲主人、五、蒙古一切奴隸自解放後、與其往日主人間或以生計困難或因人口孤單、有相依爲命之情形者、應以友誼或傭僱等合法手續維持其關係、六、蒙古一切奴隸自解放後與其往日之主人、無論有何仇怨、均不許因解放而有任何報復之行爲、七、蒙古一切奴隸自解放後、即完全由其所在之蒙旗編入旗民冊內、與本旗原有平民同等待遇、同等管理之不得岐視、八、蒙古一切奴隸在未解放前、所有已經取得所有權之財產、其往日之主人不得藉口解放關係而收回、九、蒙古一切奴隸解放如毫無私產或有少數私產而不能生活者、應由該管之旗速爲安籌生計、不許玩忽、十、凡違反本辦法之規定或奉行不力者均嚴重處罰、十一、本辦法未盡事宜、由蒙藏委員會另行規定施行之

## 莫索里尼之婿任駐滬領事

上海訊、莫索里尼之女婿、即前北京公使館書記官柯得拉蘇氏、此次被任爲駐上海意大利領事該氏係意國現任遞信大臣之公子即最近與莫索里尼之女公子結婚者

## 閻震怒田汝翼違法捕記者 電令立予撤職

太原訊、閻對高法院長田汝翼違法擅捕記者、甚爲震怒、(十二)日由前方電令省府將田立予撤職、遺缺以[illegible]繼任、翼(十三)日電閻[illegible]、田己飭迅辦代交屬

## 東北人物志 玉照履歷之一部 (七十)

(本志印刷更用美麗方法特號格式另定)

(發表者係特號及第一號)

**陳志通**

山東省棲霞縣人 年五十七歲 現任旅順公和利總經理 住旅順柳町四番地

陳君字仲宣、號盛境、行年九歲、東塾授書、穎悟不凡、十五歲、棄儒就商、肄業於旅順公和利綢緞莊、二十五歲昇爲執事經理等頗器重之、因委任爲旅順支店領袖日俄戰後、旅地蕭條、生意清淡、君提倡赴濱設立支店、當蒙執事允許、是以在濱道裡支設公和利綢緞莊、此係光緒三十一年也、成立三載、又在道外分設公和利鴻記、未幾、公和利泰記、公和利成記、均次第成立、如是在濱共有四櫃、籌畫經營商界中稱巨擘焉、此際大阪上海等處、各設有分莊、民國六年、在一面坡設立公和利火磨、同年又在芝罘設立公和利錢莊、光緒末年、在濱曾被舉爲總商會會董、自濱江道院成立、又被舉任道院要職、君因履辦義舉乃蒙農商部褒給四等奬章、民國十一年、鄉里子弟求學困難、遂呈請棲霞縣公署、辦立義學、名曰私立育英小學校一時貧寒失學者、莫不戴君厚恩、民國十六年、又任芝罘世界紅卍字會會員、辦理會務、不遺餘力、君生平樂善不倦、動儉自持、舊惡不念、見義勇爲、凡遇義務善舉、莫不爭先恐後、如不及焉、此則君之天性然也、君現年五十七歲、身體康健、精神矍鑠、生有男二女二、孫一、撰以作善降祥之義、則君後日之福壽、正未堪限量也

# 教育界

## 學位授與草案
### 教部擬定將由國府公布

京訊、學位授與法草案茲已由教育部擬定、不久即由政府公布、玆錄如左、一、學位分學士博士兩級、學士學位由大學授予博士學位由國家授予、二、凡國立省立或已立案之私立大學學生、修業期滿、試驗及格、並提出論文、或譯書、經大學自己組織的畢業試驗委員會審查合格者、由大學授予學士學位、三、凡具有下列資格之一者、得爲博士候選人(甲)曾得國立省立或已立案私立大學學士學位或博士稱號、繼續在中央研究院、北平研究院、或大學研究所研究院研究三年以上者、(乙)曾得國外大學學士或碩士學位、繼續在中央研究院或大學研究所研究院研究兩年以上者(丙)曾得國外大學博士學位在國外大學研究所肄業兩年以上、預備得博士學位者(丁)曾得學士或碩士學位並曾取得教授資格、在國立省立或已立案之私立大學繼續任課兩年以上者、四、博士候選人提出論文、經教育部組織博士學位試驗委員會審查、認爲有創造或發明、並試驗及格者、由國家授予博士學位、凡在國外大學研究所畢業已得博士學位、未經審查試驗及格者、稱某國某大學博士、五博士學位試驗分第一試、第二試、第一次用筆試、就研究所之各種學科命題、第二試用口試、就論文所及範圍發問、具有第三條丙丁兩項資格者、得免第一試、六、博士學位試驗委員會組織辦法、由教育部另定、七、博士學位試驗、每年暑假前舉行一次、試驗不及格者、得再應下次試驗、論文不及格者、得發還修正下次再提出、八、凡考取博士學位者、自授與日起、應在六個月內、將所提論文、印刷公布、九、每屆博士學位試驗畢後、教育部長之得提出國內外對於教育學術有特殊貢獻者一二人、同時授與名譽博士學位、十、學位種類服章及授予程序、由教育部另定

## 國立大學將設研究院
### 教育部計劃

京訊、教部以造就高等人才、擬令經費寬裕設備充實教授有特殊貢獻之國立大學、先後籌設研究院或研究所、專選各該校及其他大學畢業生作研究生、埋首研究、凡國立大學設研究講座三個以上稱研究所、設研究所兩個以上稱研究院、研究院、應以校名冠首研究所應以學系名冠首講座應以學程名冠首、院長由校長自兼、所長由院長或系主任兼任、講座導師由教授兼任研究期限、暫定至少三年、研究期滿、得應國家博士學位試驗云

## 民衆校成績斐然

帽爾山站基督教民衆學校、成立數年、校長曲復初、教員張廼濤、傅子勤、王惠清等、均能循循善誘盡心教導著有良好成績、本年開學以來、學生增加、多至百餘名分爲三班、均按照民衆課本教授、并於每星期日、添授華算唱歌演小時、以期學業多得、若曲校長者、可謂熱心教育矣

## 體育消息

### 本屆華北運動會十月十日在濟舉行
#### 魯省府令建教兩廳籌備

濟南訊、第十五屆華北運動會、擬於本年十月十日、在山東舉行、業經該會函商山東省政府議決照准、運動塲所以濟南市商埠省立民衆體育塲爲適當、但該塲自成立以來、即以限於財力、未能有所設施、一切布置、均極簡略、今春積極擴充、添購地畝、面積雖較前廣闊、而修理尙急待進行、前經省府主席陳調元、面諭該塲塲長張貽先、建築看台園牆等、旋以軍事發生擱置、現在十月十日期限迫近、亟應未雨綢繆、日前由該塲張塲長切實估計、除華北運動會籌備費用不計外、其應行建築看台圍牆房舍水道鑿井以及全塲完全攤平等項共約需工料洋五萬元、造具預算書、呈請教育廳轉呈省政府、准撥臨時費、並令建設廳迅速派員前往查勘、以便早爲修理免誤進行、經省府提交第九十三次常會議決、交建設廳計劃、分期建築、業已分令建設教育兩廳、轉飭該塲知照

### 特區教廳頒發全運會獎品
#### 女一中開會歡迎各選手

哈爾濱訊、本埠特區參加全國運動會選手、在杭州所得獎品因有男女四名於閉幕赴日之故獎、品雖經帶回、迄今暫存教廳、未能頒發、玆悉於本月十三日、特召集各校選手、舉行頒獎式、除將各人獎品一一發與外、所餘團體獎品歸廳校分存、廳長周天放氏、略事訓話、即在廳長室合攝一影、以作紀念

哈濱又訊、本埠赴杭參加全運代表特區巾幗奪得冠軍錦標、聲震全國之選手劉靜貞孫桂雲、吳梅先、王淵等、均係區立女一中畢業、昨頒獎後、該校同學以劉女士等不惟爲核校與特區爭得光榮且與東北女子增譽不淺、故校內同學、於十四日舉行歡迎大會、歡迎出席選手除同學等致歡迎詞、并請全國及遠東大會出席各選手報告經過情形、晚間舉辦游藝會、全校師生一致參加、喜笑滿堂、盡歡而散、頗極一時之盛云

## 今後體育促進方式
### 分治標治本兩辦法
#### 張伯苓返津後之談話

津訊、率領我國選手赴日參加第九屆遠東運動大會之中國總代表張伯苓氏、於本月十日由上海起程乘通州輪返津、原定十三日下午五時可到、惟因潮水關係、屆時船未進口、至晚九時船始靠岸張氏下船後、即行返校、據張氏語人云、對於此後促進中國體育之方法、非全國人民奮與覺悟、及政府之提唱中國之體育前途、終未易樂觀、不特四年後之今日、決無勝利之望、遠東席上、且將終無我國之一席地也、此次失敗刺激、最足使吾人醒悟、亟求補救、時猶未晚、並云

**日本進步可畏**　此次赴日後感想極多、對日本百事之進步、殊令人可欽可畏、體育其一端也、田徑賽游泳、已足與世界各國相抗衡、即以足球籃球而論、三年前之今日、實力相去不啻天淵、此種奮鬭不懈之精神、實足爲吾人取法

**玆後裁判問題**　此次大會中、對於裁判員之缺少經驗多少有偏袒之處、殊令人不快、關於此點、我國代表曾於三國代表會議時提出、請各國注意、討論結界、議決下屆大會舉行時、裁判員應先徵求其他二國同意、但因此條有關日本體面問題、在大會紀錄上並未載明、得三國同意諒解而已

**根本與治標辦法**　張氏又謂關於根本補救中國體育不振辦法、體育協進會、曾於五日前在龍田九船中開會討論議決治本與治標兩種辦法、治本辦法、即正式向教育部建議、自小學迄大學增加體育必修課、再由適宜指導員負責指導、分門別類、以極進的方法、從事練習、但此非短期內所能奏效也

**南北分區練習**　至治標辦法、是日所議決者、一、足球以港滬兩隊爲中心、從事訓練、並於短期內賽遣至歐洲比賽、以增長其經驗、二、排球責成港粵兩隊、繼續練習、聘請優良教練、以最新科學方法、力求進步、三、籃球以天津北平爲中心從事訓練、且時時作分區比賽、以售劵所得、充兩隊旅費、四田徑賽全國同時努力在各學校中訓練、設法多建運動場、游泳及棒球、爲我國最幼稚最困難之運動、建造最新式之五十米游泳池、力設法、以謀進步至各種運動練習、暫以明年全國運動會爲目標、庶能格外奮發

**改組體育協會**　有人曾提議改組體協會、組織强有力之體育中心機關、余亦深覺體協之不完全、體協原分東南西北五區以華北較有歷史較有團結、但余深信體協要有一個中心勢力、可以支配全國、而地點亦以上海爲最適宜、苟無上海機關、第七屆即不能赴馬尼剌參加大會第八屆即不能在上海舉行、本屆即不能成行、且前屆中國體育事業、均由外人主持自第七屆後、迄今完全由華人自主、不得謂不進步、諸耗欸極巨、但體協會仍當努事均要逐漸進步、操之過急反易生阻力、故余主張應暫維持現狀、俟明年全國運動會時、乘便召集全國體育家討論完善之改組、又有主張體協會以省市爲單位者、恐更難召集全國、殊非計之得也

**南開學校體育**　張氏旋謂此次受感觸極深、當以南開學校爲模範、開始進行體育訓練、自小學迄大學、以體育爲必修課、聘請良好教練分門訓練、並擬建築大中學籃球房各一座、以明年全國運動會爲目標、保持天津籃球隊之名譽、進一步言、即增進全國籃球一分之力量也

## 國內政治不得安定 提倡體育實無辦法
### 但於可能範圍內力謀普遍
#### 蔣夢麟對張提議之感慨語

十日下午記者遇教部長蔣夢麟氏於該部、匆促之間、與談遠東運動會中國慘遭失敗之原因、約記其談話如下

日前第九屆遠東運動會中國總代表張伯苓先生來部、與談遠東運動會在日舉行情形陪談甚快、張先生意見、運動應自小學起定爲必修科目並規定體育上必要之設備每小學校必設一運動場等等、由教部通令全國各學校一體遵行、張先生之主張自是提倡體育最善辦法、惟中國現在民窮財盡、求其完全實現實非一時所能致故據本人看來、此次中國選手在遠東運動會之失敗、其原因固多、但均係小節、其惟一之根本原因、乃爲整個的中國政治問題、國內政治不安定、任何問題、均無從談起、如我國現狀反動份子到處擾亂、炎荒遍野、財窮民困、達於極點人民謀生之不易、遑論提倡體育、再加普通膳食養料之缺乏、社會環境之惡劣、醫學衛生之不講求、以及人民生產能力之薄弱等、直接間接均有關運動員之培養、而此種種均須俟中國政治早日安定後、始能漸謀改進、現在財政支絀、而城市中地價頗高、最近教部擬在附近買一基地爲建造部屋之用、尙覺拮据、則各學校購置運動場之財力、更可想見是以欲希望每個小學校均設備運動場、必先希望國內政治早日安定、社會經濟早日發達、但本人在任一日、總以積極的態度、在可能範圍內力謀體育訓練之能普遍全國、中國運動之失敗、將來總有雪恥之一日也

## 每日繪圖紅樓夢
### 第一百六十五回

香月尙先生繪　繪圖禁止轉載

衆人忙勸解方罷、賈母因隔着紗窗、往後院內看了一回因說後廊簷下的梧桐也好了只是細些、正說話、忽一陣風過、隱聽得鼓樂之聲、賈母問是誰家娶親呢、這裏臨街倒近、王夫人等笑回道、街上的那裏聽的見、這是咱們的那十來個女孩子們、演習吹打呢、賈母便笑道、既他們演、何不叫他們進來演習、他們也逛一逛、咱們可又樂了、鳳姐聽說、忙命人出去叫來、又一面吩咐擺下條棹、鋪上紅氈子、賈母道就鋪排在藕香榭的水亭子上借着水音更好聽、回來咱們就在綴錦閣底下吃酒、又寬闊、又聽的近、衆人都說那裏好、賈母向薛姨媽笑道咱們走罷、他們姊妹們、都不大喜歡人來、生怕腌臢了屋子、咱們別沒眼色、正經坐一回子船喝酒去、說着、大家起身便走、探春笑道這是那裏的話、求着老太太姨媽太太來坐坐、還不能呢、賈母笑道、我的這三了頭却好只有兩個玉兒可惡、回來吃醉了、咱們偏往他們屋裏鬧去、說着衆人都笑了、一齊出來、走不多遠、已到了荇葉渚、那姑蘇選來的幾個駕娘、早把兩隻棠木舫撐來、衆人扶了賈母、王夫人薛姨媽劉老老鴛鴦玉釧兒、上了這一隻船、落後李紈也跟上去、鳳姐也上去、立在船頭上、也要撐船、賈母在艙內道、這不是頑的、雖不是河裏、也有好深的你快給我進來、鳳姐笑道、怕什麼、老祖宗只管放心、說着、篙便一點開、到了池當中船小人多、鳳姐只覺亂晃、忙把篙子遞與駕娘、方蹲下去、然後迎春姊妹等並寶玉、上了那隻、隨後跟來其餘老媽媽衆丫頭、俱沿河隨行、寶玉道、這些破荷葉可恨、怎麼還不叫人來拔去寶釵笑道、今年這幾日、何曾饒了這園子閑了一閑、天天逛、那裏還有叫人來收拾的工夫、林黛玉道、我最不喜歡李義山的詩、只喜他這一句、留得殘荷聽雨聲、偏你們又不留着殘荷了、寶玉道、果然好句、已後咱們別叫拔去了、說着已到了花溆的灘港之下、覺得陰森透骨兩岸上衰草殘菱、更助秋興賈母因見岸上的清厦曠朗、便問這是薛姑娘的屋子不是衆人道是

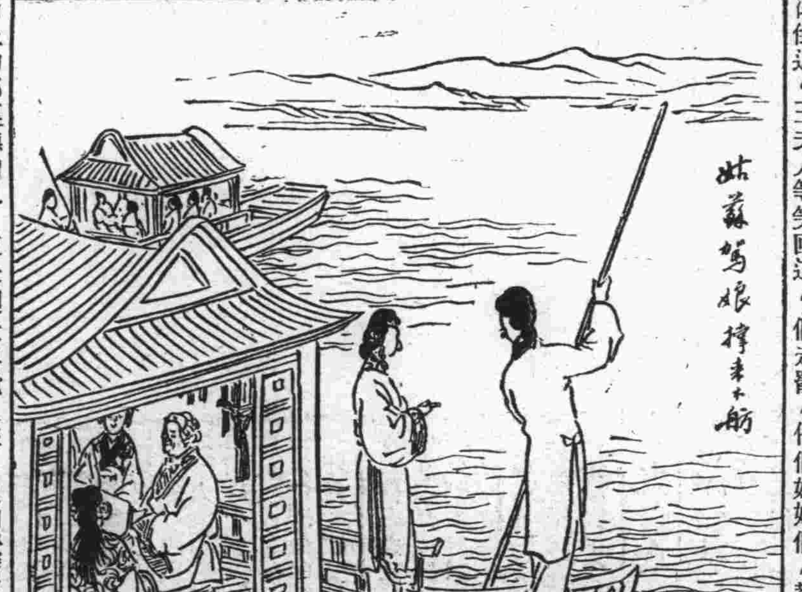

# 通用貨車與長途汽車

機力大　速度高　穩健耐久

城市柏油路。內地泥土路。中國最熱之南方。或最冷之東北。通用貨車與長途汽車之成績。到處優美驚人。行駛既平穩可靠。且終年無停頓之慮。

因此種種顯著特色。公私各界。不問運貨載客。採購通用底盤者。日增月盛。最近中國各地之大批通用運貨車與長途汽車。即爲明證。

君如欲購強固迅速穩健省費之商業用汽車。務請先來一試通用貨車或長途汽車。

印有精美說明歡迎索閱　請祇向經理處購買正通用零件

大連經理　東亞自動車公司　山縣通五七番地　電話三六七七號

通用貨車爲美國通用汽車製造總廠之出品

## 儲墨量最大

品質高超之出品、銷路必廣、產量因之大加、成本隨之減輕、派克筆售價低廉、即由於此、製造派克筆、已有三十七年之經驗、經四十七次之改良、獲三十二種之專利證、筆尖書寫流利、不費腕力、儲墨量較任何自來水筆爲大、久用不涸、筆桿係派克不碎物質製成、不易折斷、

各處文具店均有出售

上海廣東路三號怡昌洋行獨家經理

Parker Duofold

C30—4

# 致命的蒼蠅

蒼蠅雖是一個小蟲。他滿身帶着病菌。飛來飛去。最易傳染。大人小孩爲衛生計。快拿蒼蠅殺滅。用「飛力脫」噴灑。殺蒼蠅最快。

「飛力脫」殺蒼蠅臭蟲蚊蟲跳蚤飛蛾螞蟻蟑螂及各蟲卵。最靈最快。不含毒質。不損污物件。與他殺蟲藥水不同。購時須認明黃罐及罐上的黑帶和一個兵爲要。(四)

各大藥房均有出售

大連經理　矢野元商店　紀伊町五五

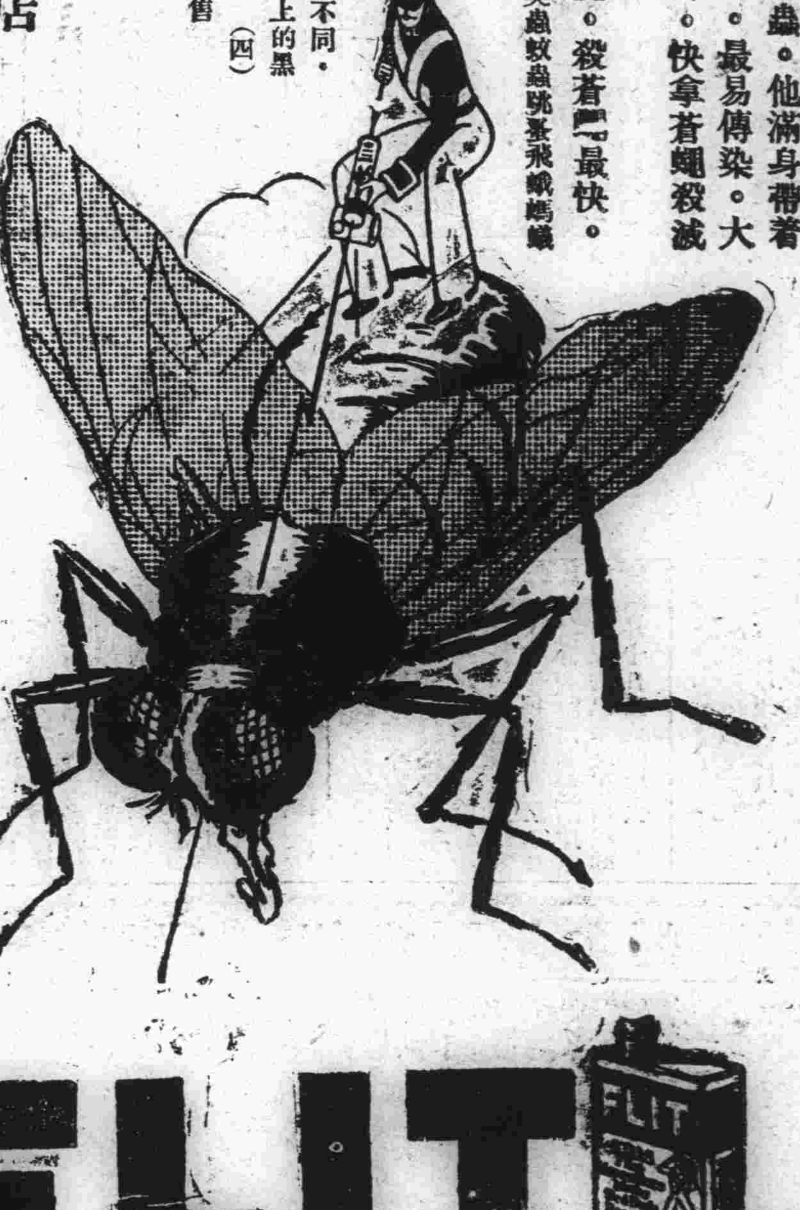

FLIT

Distributors for China: MUSTARD & Co., Ltd.
INCORPORATED UNDER THE COMPANIES ORDINANCES OF HONGKONG

瀋陽

## 中外要人監視之下 實行焚燬毒物

### 大批海洛英盡歸烏有 車幹事熱心化裝講演

第二批海洛英焚燬已於預期十六日午前十一時由省政府民政廳省會公安局之關係者到場監視之下在小河沿體育場舉行矣首由拒毒會幹事車向宸化裝扮爲煙鬼向衆歷陳吸煙之害後於十一時二十分鄭局用汽車將海洛英運至該場共二百三十九包由各機關首領啓封驗看畢遂將海洛英放置鐵鍋之中注入洋油傾爐周圍又用木柴包圍以火燃着一時毒焰騰騰火光熊熊價值萬金之一堆海洛英轉眼之間竟歸烏有當場猶爲紀念以便宣傳會攝成電影至十二時許方行散會惟查是日到場者省政府派民政廳長陳文學氏爲代表警察處孫處長親至市政公所爲李市長官銀號總辦魯際青省會公安局白子敬瀋陽縣長王家瑞縣公安局張德棠青年會幹事閻玉衡以及各報記者外人方面有郵務局長巴立的英法美俄各國領事亦曾親往參觀矣(星)

## 再下令通緝 侵佔地畝犯

### 前公益地局長

前任懷德梨樹兩縣中公益地局(即蒙荒局)局長鄧常羲因有侵佔地畝情形於十七年由多爾吉郡王呈請省署查辦旋因案未解決鄧即隱匿無踪一再通緝迄未到案多郡王以案久未結焦急萬分又呈請省府照准於十六日下令通緝飭各縣長公安局長務獲到案以便究辦云(捷)

## 怪豬 一頭二目兩尾八足

茲據岫巖來人談該管公安局第四分局轄內第五村臧家限子地方住戶段長福家之牡豬於五月二十二日晚產一怪豬一頭二目兩尾八足觀往者如堵姑妄言之姑妄聽之以供生理家之研究耳(星)

## 哈市將改組 務合中央定制

茲接哈電云特區長官公署接奉東北政務委員會訓令改組哈特市悉依照中央頒布之組織法已令市長何玉芳審愼計劃期與中央定制相符而又適合地方情形即將擬具辦法呈復云(星)

## 解決一切懸案 已提出交涉

### 王交涉員函覆 國民外交協會

遼寧國民外交協會會長金恩祺前以中日間之懸案甚多未能解決特向外交部特派遼寧交涉員王明宇請求迅向日方提出交涉等情茲據確息王交涉員於十六日通知外交協會

## 召集會議 大舉清鄉

遼寧省清鄉總局現因時局不靖又兼時值夏令青紗帳將起胡匪又至蠢動之時若不早事預防將有隱患來臨以是刻下擬定大舉清鄉辦法現已通知所屬定於月之二十日開全省清鄉會議以收厥效云(星)

## 大元帥二週祭 不正式舉辦

### 萬福麟來參加

六月二十一日爲先大元帥二週年祭辰原擬照一週年成案辦理現因時局艱難已決定不正式舉辦僅在小南關關岳廟設位誦經三日以誌追悼由六月二十日起願致祭者隨便前往一切禮物概行不收現已通知各機關知照而副官處已派人等備一切矣(星)

黑龍江邊防副司令萬福麟因參加時局會議及致祭故大元帥週年故電私邸之守留者謂定十七日由黑乘瀋而大西關萬之私邸人員聞訊現正積極籌備一切並定到站歡迎云(星)

## 通飭各機關人員 一律服用國貨

### 金價飛騰中之補救方法

遛來金貴銀賤一般商民所受之影響至大且鉅生活程度飛漲愈感恐慌而當局茲爲喚起國人應有相當之覺悟故重申前令提倡國人服用國貨或破天國產日見衰微查十七年度難關略以近年來洋貨日益充海關進口貿易册進口起過出口至二萬萬四百六十一萬三千餘兩之鉅是年進口洋貨共值十一萬九千五百九十六萬九千餘兩而系蔴棉皮革毛製品竟佔三萬萬六千九百五十七萬四千兩有奇進口貨品服飾用品即佔最大之成分若再不趕緊提倡國貨則經濟壓迫必日益加重金貴銀賤之趨勢更無法補救國民政府前經明令京內外文武官署嚴飭所屬在職人員一律服用國貨以挽利權而塞漏卮但以國人積習過深大多奉行不利未能積極提倡國貨效果毫無探聞此間當局刻以洋貨亦隨金價而飛漲內地布鋪略較暢於前擬即因勢而利導再由省令通飭各機關人員一律服用國貨藉示先驅國人相繼積極提倡國貨以維國本而利民生云云(星)

## 新購飛行機 載有機關砲

### 各界參觀演習

軍令廳廳長代理航空總司令職務張煥相以各國行軍端賴空軍爲之援助而東北航空雖有飛機百餘架無一能作空軍之用遂奉張司令長官令組織東北空軍用美金八萬餘元新由美國購到空軍飛機兩架專以使用機關炮而爲行軍之用於十四日在航空處先行試演若有成效再行續購擬以三十架爲限故於是日通令軍政學各界職員臨場參觀載有機關炮且飛且演々有十餘響成績頗佳試演完畢張代理在場內當衆演說空軍之情形作戰之能力並勸令各界日用節儉而家富家富則國自富云(星)

## 高等法院檢處 調委檢察官

高等法院檢查處首席檢察官朱樹聲氏現查該處刑事案件近來增多原有檢官不敷分配特於十四日調任瀋陽地方法院檢察官魏運五暫在高檢處辦理檢查事務以資輔助云(捷)

## 電政局擴充 全省電話業

東北電政局局長蔣斌自電話局歸併後籌設省城自動電話機籌備數年漸有成效若將自動電話安設完備則電話局該行撤銷惟電話舊機無以使用而電話人員亦即無以位置若令其浮閑以數十年勞績半途而廢於心何忍遂擬定令各縣組織電話局將省城電話舊機分售於外城而電話人員派送各縣充任局長以資熟手計畫有定以待將電話更換完竣即呈請省政府核奪施行云(星)

## 聯合準備庫 添設七分號

遼寧四行號聯合發行準備庫主任李廣瑤爲便於各地商民兌換起見除已於洮安桓仁等處添設分號外茲又擬於彰武撫順山海關等處添分號七處已派員分往各地籌備進行矣(捷)

## 又一影院起火 觀衆受虛驚

### 蕭姓老媼重傷

吉林永吉電影院發生空前之大慘劇後東北各省當局爲防患於將來即令各電影院從新修理以期盡善盡美以保觀衆之安全不料於積極進行之中於月之十五日晚時該游藝園電影院正在映演之中因搖動機過快以致影機突然出火轟然爆發一時男女觀衆驚慌萬狀紛紛逃命苦叫之聲不絕於耳正在人慌馬亂之中省會消防隊聞聲奔至蹈湯赴火奮不身顧大肆撲救而其中壯者固皆逃出惟有大南關蕭姓老媼爲人擁倒踏傷甚重昏迷在地鮮血殷殷不省人事當經人將老媼送往東方醫院調治但因傷勢甚重未予收容轉送滿鐵救療據醫師云亦甚危險除蕭媼之外僅受虛驚而未受傷誠不幸中之大幸也但公安局刻已令該電影院重爲修理以免危險云星

## 除引起刑事處分外 不得逕予受理

### 司法機關與勞資爭議

高等法院近奉司法部令開查法律所載民刑各案錢債細故均須由法律解決惟勞資爭議處理法案雖經展期半年茲准中央執行委員會知照應依第一條之規定除因勞資爭議引起刑事處分事件司法機關應予受理外其餘凡關於勞資爭議事件各司法機關不得逕予受理等因現由史院長通飭各地方法院遵照云(捷)

## 省府令各縣 查禁黃天教

當局對於查拿邪教曾一再下令飭屬嚴辦等情已迭誌前報茲聞省政府主席臧式毅頃訓令各縣長公安局長略謂頃據報告每有一黨不良人民崇信黃天教到處宣傳愚詐人民淆混觀聽紊亂地方之秩序殊屬可惡是以令仰各縣長局長對於黃天教徒無分首徒一律查擊用靖妖氛而保治安(捷)

## 焚燬毒物日 令禁吸鴉片

東北邊防軍司令長官張學良氏查鴉片爲弱國病民之物迭經下令禁止仍恐在職人員未能遵令戒除現准遼寧拒毒會之呈請特於十六日通令四省各文武官署下令查禁用竟全功並責成各官署長官對於所屬官吏飭即限期戒除勿稍徇延誤云(捷)

## 催令各監所 塡造衛生表

### 奉法部之訓令

高等法院檢察處近奉司法部訓令開查監所衛生月報表式前經本部頒發各院在案茲當夏季之初天氣漸熱所有各省監獄衛生事項亟應嚴行稽核乃各該法院造報者仍屬寥寥似此藐視公令殊屬不成事體仰各該檢處轉催所屬迅即造送等因該處現特令行各監所遵辦(捷)

## 實業視察團 十八日回國

### 擬組中德協會

茲哈電云德國實業視察團於十五日視察裕慶樓毛織工廠及雙合盛製革工廠昨日參觀東北航務局輪船塢九六日參觀東鐵總工廠及路局各部份而商務會及各機關先後設宴歡待忙碌非常該國定十八日啓程回國又訊現在滯哈之德國實業視察團擬調查哈埠及北滿商業狀況後於十八日回國惟爲謀改革今後對華政治經濟問題將計劃在哈組設中德協會俾得該國政府批准後即可着手實行云(星)

## 正兇及嫌疑犯 均解交法院

### 商埠地慘殺案

商埠地李宅之慘殺案兇犯皮國臣尤岐山等經公安局再三審訊供認行兇不諱等情已誌本報現由局長以案內犯人重要不便久羈當依法移交法院而清手續查犯人計爲十二名正犯皮國臣尤岐山嫌疑犯郅王氏熊李氏顧子章霍立助徐德山尤吳氏皮殿等報告人尚成福等連同行兇等物定於十八日選派幹警一併押送瀋陽地方法院並分呈一省政府警務處備案轟動多日之凶殺案至此將告一段落矣(星)

## 張長官飭查 兵工廠軍械

邊防軍司令長官張學良以閻馮戰爭多方調停永未息兵東三省雖處中立保境安民閉關自守而軍械火藥不得不充足而爲萬一之准備遂飭令兵工廠總辦米春霖將各廠所製之槍械火藥共有若干詳爲調查列表呈報以便核閱云(星)

## 報應昭彰

### 胎衣作餡奉姑 少婦幻作獸首

日昨吉垣來客談最近永吉縣屬發生一樁奇案聞動全城莫不資爲談助茲錄之如下客謂永吉縣屬第五區有林姓某娶婦某氏年纔二十二三日前伊姑臨蓐產一男孩林某以又得小弟欣喜異常伊妻則大爲不滿蓋恐將來產業又有人沾潤也十二晌日(產婦以十二天過後即得安全故於此日慶賀)林某市肉供母即命伊妻調餡做餃子不意其妻竟捨肉不用而將已埋之產時胎衣扒出代肉其夫固不知也其姑食時亦未察覺惟氣味腥臭而已事既寢息詎意日前大雨時雷震瓦屋該婦心虛膽小面色張皇奔其姑處藏匿不敢稍動其姑問汝胡爲驚懼若此該婦呻吟告以前情一家亦均驚懼既而雷止雨霽群視該婦忽頭部五官錯置形如騾馬雙目炯々已不能言語矣事爲客聞人言者並謂曾有親見者縱其事實未能盡如前述但亦決非爲憑空詔造茲事關係世道人心故披露報端以供哲學家之參考焉

## 下九台

### 孫處長蒞台視察

吉林軍司令官公署特派駐長陸軍稽查處長孫仁軒氏鑒於不逞之徒私販違禁若不嚴厲督飭辦理誠恐貽害日久生碍茲爲愼重職權躬赴吉長沿線巡視狀況於今日(十五日)午前十時搭乘列車蒞台當投協玉長粮業訪謁粮業公會主席孫明珍氏聞有密秘接洽事宜但非局外人所探悉旋由該主席謹備午餐寄主言歡頗極一時之盛即日乘午後二點十六分列車返長矣

## 安東

### 航險聯保部會議

安東航業公會航險聯保部經理王百川日前爲整飭部務因召集該會會員討論辦法於十日會期首由主席百川提出議案糟戶呂明彥之糟於渾江老虎哨地方水勢湍湍急致糟觸礁將所裝客糧米被水溼濕一案經部調查非屬故意現已在載主懇求賠償可否認賠請公決結果議決照章賠償二該總理報告部內五月份收支儲金數目截至上月底止計舊管洋六千三百九十四元三角六分本月份總共新收儲金洋一萬二千零八十一元八角新收預賠金九百八十七元四角開除賠償及損失客貨洋八千二百一十八元二角二分遵章提經費洋四千四百十六元三角六分除支結存洋一萬六千八百八十元九角八分等情報告畢旋將賬簿交由董事會審查相符遂由部造册函送航公會轉呈備案云

## 營口

### 孫推事赴賓接事

本埠地方法院推事孫佩琦氏奉高等法院令調新賓縣司法公署監督審判官等情已誌前報茲聞孫君業將經手案件交代清楚於本月十五日早搭乘河北火車起程赴賓接任視事云

## 農安

### 欲效大英雄作事 須先殺人示威

#### 父母妻幾全作刀下鬼

農安南門外住有周姓者原由奉省逃難來此初則傭工餬口繼則省儉日用天長日久稍有積蓄彙其子振江年已長成亦能助乃父務農該父子協力山成玉兄弟同心土變金言之非誣也僅三五年即在該處左近置有園地若干晌父子以農改圃日以各種青菜繼續栽種聞其按年所獲除卻日需外尚有若干贏餘如始終不懈其家有興可至有襄聞周子振江自於娶媳後因貪戀新婚即怠于工做其父母不容其疏懈督責過苛其子叵耐遂棄家遠去聞其在外二年之久除當兵外毫無所長由是諸般皆好惟不願欲工做此次回家不但其父母不歡迎且有嫂不爲炊妻不下機之槪而殺斃父母妻之心由斯而結亦未可知聞其回家數月之久其父母不時咒罵向不假以辭色以故父子夫妻雖同居共炊然同床異夢各有各心月之三日防軍騎兵連連長傅顯章嫡妻因精神病復發手持自來得槍擊傷四弟婦現已送長春醫治存亡莫卜並擊斃四齡之愛姪最終自戕身死此事滿城風雨皆作新談未幾又聞周振江偶患瘋癲症手持菜刀砍傷父母妻每人二刀傷均在肯部惟其母傷較其翁媳倍重甚爲危險待鄰人齊集始將刀奪下並將其綁上而衆胡言亂語云古今大英雄作事未有不先殺人示威若不如此作孰能長我言訖歌哭隨之當經親某丰張令人仍將其看管不准予自由行動徐視傷之重輕再定行止云云

## 吉沐

### 警務處撤查隊長

吉林全省警務處現據珠河縣人民王守叙等來省呈控該縣保衛總隊長依勢弱地派兵搶根懇請查辦該處據呈後遂即派員前往撤查以資核辦而體民難云

## 撤委兩隊長 巡官亦辭職

吉林省會公安局劉局長現查消防組隊長李松林業已停止遺缺重要未便稍懸遂即照會發表委任祁子清接充以重消防事宜初隊長業已謝委視事云

武裝保安隊一分隊副隊長出缺職責攸關未便久懸遂於日昨委在宦興良接充董隊長當即謝委前往視事云

第五分局候補巡官鄧萬海茲因另有高就請准長假遺缺未便久懸公安局遂於日昨委會何忠慶接充以重職責云

## 海拉爾

### 馬督查下鄉 鋤除大宗煙苗

呼倫縣縣長郎菊辰氏頃聞四鄉農人爲去歲俄亂損失之故今春搬回各家多有種大煙者以作吃粮及重修房間等補助郎公聞知頗爲震怒着派督察員馬壯圖下鄉查禁該馬督察員於奉令日帶同楊隊長自沿城菜園入手查視現已查到牙克石車站又乘臥倫錯夫小火車往山裡查去該員所到之地立令種大煙各戶限同鋤除改耕別類莊稼一般鄉間愚民有蠻擾抗違者亦有行賂賄者該員均能分別拒絕卒使鄉民將煙地盡數改毀並聞該員自帶伙食所經各村一絲不擾如郎公長者可云知人善任不愧此次蒞海受地方熱烈之歡迎眞可謂清官無污史也

## 長春

### 吉敦路站長對調

吉敦鐵路額赫木站長王潤藻人地欠宜該路車務科長孫華封呈請與秋梨溝站長劉勇智對調茲奉局令照准並仍各照支原薪己通令全線一體知照矣

### 委任兩警官 均已到差視事

長春市公安局長修雲汀氏現爲辦理公務起見特於日昨委任稅鴻安氏充該局勤務員稽氏奉令後當即到差視事五分局朱家大屯分所長張雅軒前因疏玩公務特由修局長明令免職遺缺未便久懸當即於日昨明令委任苗志釗氏承乏苗氏奉令之後當即到差視事云

## 續派工務員 赴各站視察

吉長路前派工場辦事員等赴滿鐵參觀已誌前報茲該路續派工務員趙雨田赴東北各路視察預計須赴瀋陽四平街齊齊哈爾哈爾濱各處趙君即日即可首途云

## 哈爾濱

### 魯局長返哈 會視察札蘭礦

#### 關心存廢問題

赴東線視察畢又赴西線視察之東鐵俄局長魯德伊氏於昨同各處長隨員等返回本埠矣聞此次視察直抵滿洲里後返遼會特到札蘭諾爾礦區一視未悉魯氏當時目見殊留遺跡及耳聞過去情形作何感想并最近再開局務會議對于廢存問題由視察所見能有決定乎

### 德領事柬請 參觀展覽會

德國駐哈領事館以該國萊布西城本年秋季開商品展覽會特檢同請柬送請本埠工商各團體分送關懷商務諸君屆時蒞臨參觀

### 田中領事赴新任

前駐滿洲里日領事田中文一郎茲經該國政府調任蘇聯歐迭薩日本領事該氏來哈辦完一切手續於十五日下午搭西行列車前赴新任矣

### 滿鐵視察團來哈

大連滿鐵組織之視察團一行八人昨自長春來哈連日視察各處並由駐哈事務所庶務課長軍司氏之介紹東鐵機務處派員導引參觀三十六棚總工廠及各處日內並將往呼海各

## 東豐

### 城鎮與鄉村 戒備極嚴密

#### 公安實行夏防

東豐縣公安局長宋錫武氏查値此夏防時期爲謀地方安寧起見除責成各局隊嚴加防備不得懈弛外深恐民衆對於自衛未能十分注意特行規定辦法俾民衆遵守 一、城鎮戒備有三種辦法 甲、商民各戶於日出開門日落前關門夜間上街須持守號燈籠 乙、城鎮各妓館夜間須在十鐘落燈不准逾限戲園准在白天開演 丙、伙房客棧妓館要把客人的姓名籍貫及來歷等項詳細登薄如已查過又來宿客時即可急赴公安局所報告以便查該民商戶內倘有親友往來報告方法 一、先把親友姓名事由報告十長 二、十長轉報局所 二、鄉村戒備有三項辦法 甲、民家自己門戶日落前先要鎖好炮台闌牆都要修理堅固並把自衛槍枝時常楂拭以應急用夜間要輪流打更全村卡門也須嚴禁 乙、村屯常有壯年人討飯找宿的怕是匪人改裝或是匪人打探不必叫他進院不准留宿給他錢飯勸他離村至於親友往來報告與一條內項相同 丙、聯村自衛團去年成立以後彿收實效今年夏季各村長副什長等先要把戶內人丁槍馬教齊全以便有警應用業經宣傳民衆週知該局長可謂關心治安云

## 四平街

### 考查語學之 專員已到四

日警察署前奉關東廳命令特派遣翻譯官中島氏華員囑託梅季五來四考查警察官語學中島氏與梅季五於十四日下午到四滬季五氏暫任入和福十五日十時到警察署舉行口試定於十六日南下矣

## 金州

### 並非不納戶別割 實因貧窮所致

#### 金州會長代爲請求蠲免

昭和四年度金州會戶別割納期逾限尚有滯納者邵先棟外三十二名一再督促依然玩忽徹底詳查非該滯納者有意玩忽實因貧困所致該會長審度此項收入碍難援照國稅徵收例差押處分祇得憐恤其貧從寬蠲免以職權攸關未敢擅便用特備文將各滯納戶分斷縷陳滯納困狀呼籲上憲可否一律蠲免自出逾格鴻慈核奪示遵不勝待命之至

## 海城

### 開衛生會議 各會長及街長 均出席討論

本縣公安局長王國棟爲注重清潔起見於月之十三日午後五點鐘在公安辦公室召開第一次衛生會議列席者有辛商會長李農會長及徐街王高四街長討論一切進行方法(青)

### 姚局長進城辦公

公安第四分局長姚際唐於本月十一日由任地來城面謁王局長陳新地方政情其最要者爲前任田分局長經手之劵宗尚有不安協者請示辦法次則考試所轄之分駐我所長大致尚堪造就云(青)

## 新賓

### 劃界暫從緩 主席體邮民意

#### 甸民欣然歸來

邑屬八區灣甸子劃界一事已誌前報於前月之四日側聞甸民十村公民代表尤銘藩徐殿俊謝恩順王士之權及曲忠祥孫栢椿等由省歸來路逕本埠記者得訊當即至友興村飯莊投刺叩訪比蒙該代表欣迎接見偵詢新清劃界事宜尤代表答曰兄弟此次赴省純爲甸民推舉馳省請願難屬界限難關甸民內附多屬困難委不容辭茲而趨省幸蒙省府臧主席體邮民意當允暫緩接交復蒙省府金秘書長張公安局長白大隊長度外優待外有瀋陽縣主而王公嘉瑞迎野訓同代甸民顧之民衆乘車而去滿意而歸而王縣長旋又親將甸民送至請榜瀋海車站後又爲詞婉訓至機車鳴笛車輪輾轉甫方返府復命此役甸區民衆辱受各官長待遇鴻恩嘲環難答萬一暢談及此忽有某機關拜訪劃界之事於是記者與辭而歸援筆置之以響關心甸區劃界者注鮲

## 懷德

### 商務會遵令改組

懷德商會已遵令改組當選主席一名常務委員四名例選品行端方絲毫不苟著爲之合格當經公共選舉李君雅臣爲商務主席孫永昌李東候胡國禎劉耀庭四君爲常務委員業已宣佈各界就職任事云

### 十六團紀律嚴明

本邑駐防東北防軍廿四旅十六團代理團長劉聲遠少校團副梁書田第一營長宋國增第二營長蘇承讓第三營長張樹義上尉副官趙景宣稽查官姜鴻訓滿懷以來訓練有方絲毫不苟凡秋毫不犯對待商民和藹異常不特各界歡迎即商民均頌聲載道云

## 穆稜站

### 十八團堪爲模範

駐本站護路軍二十一旅步兵十八團新任團長管永勝氏涖穆接任以來對於保衛地面商民之治安盡力異常而管氏在東充軍界之瑜有年品行端正軍事學習宏富而教導各營連之兵士異常之嚴明非星期日不准士兵出營亦不許無故私入民宅是以本站之商民在戶無不贊許管氏之教導兵士聽命守法云

## 鐵嶺

### 村長訓練所開學

本邑縣政府奉省令施行新村制以來已令各村鄉民一律改選新村長及村副縣政府爲指導各村長副學習新村制規章起見設立村長副訓練所地址設於教育會院內各村所選之村長副現均已來城至所報到於本月十日正式開學去

## 本社啓事

各分社若以現大洋以外錢滙本社時按照左開行市

▲今日之行市

大洋兌金票 五三、○○

大洋兌鈔票 九八、○○

大洋兌小洋 一一五、○○

經理部啓


## 爲子謝父 如意膏治愈爛脚之功

北平民國大學法學士趙仲珊現寓遼寧義縣錢粮胡同五號曾致書敝局云『家父昔年從戎湘省素患腳疾常年起泡裂口流水流膿痛癢難忍步履維艱迄今數年百藥罔効嗣因友人介紹搽用如意膏竟將宿疾除根步履便體身復元欣喜之餘囑僕書誌謝』一如意膏係歐美科學醫藥專家幾經研究而成之療膚藥統治疔瘰疥癬疹癧疽割破燙傷跌損蟲蛟價目盒六角六盒三元郵費免收遠東總發行上海江西路六十號韋廉士醫生藥局各藥房均有出售

## 德國老牌萬靈特效聖藥

節省廣告 減輕售價

第一種生活素 維他命 滋補聖品 生活要素

長生至寶 化膜王 返老還少 保持康健

花柳內服 六〇六 服藥一瓶 抵二針

淋病秘劑 梅濁苋星 淋濁得此 勝比仙丹

淋濁特効 海底山 淋症白濁 到病除

生育奇驗 伉儷傳 調經廣嗣 婦科珍品

戒煙最灵 威利糖 十日斷瘾 灵穩妥

痔瘡灵藥 消痔神 多年頑痔 無不奏効

眼科聖劑 博士眼藥 各種眼病 均有効

統治皮膚 妙膚神 皮膚各症 一掃除

奉天大西邊門外七十三號 哈爾濱道外正陽四道街口 大成公司 獨家經理 各埠藥房均有出售



## 驚天動地 殺人無數 女界福

## 開業廣告 遼寧省城南滿站 兄弟飯店

謹啓者鄙人來遼已二十餘年經營公記飯店頗蒙各界惠顧無任感謝近來接辦千代田通松梅軒開設兄弟飯店從新改造樓房室內陳設及所用器皿無不力求新穎雅潔北京理堂一所可容三百餘人爲結婚賀壽之用新由上海聘來優等廚師數人專製各省特別菜蔬精製西洋大菜處獨酌無不適宜爲添客人餘興添設鋼琴廣播電台收容戲曲在南滿站飯店中洵堪稱爲第一如蒙光顧無任歡迎

兄弟飯店經理 隋鳳山 隋寬山 同啓

電話中一〇〇一 日一七六二番

## 項聞

### △道德會請講演
（吉林）省會公安局現據萬國道德總會講演員具文呈請擬在省城設壇講演公安局查所呈不詳究竟以何宗旨而講演碍難照准云

### △發給行醫執照
（吉林）省會公安局現查醫師張景山等先後具呈懇請換發給中醫士許可證及領民廳醫士執照以資執證公安局查與定章相符應即准予發給遂即令來局領取云

### △發給產婆執照
（吉林）省會公安局現據接生婆張畢氏具呈懇請發給接生婆執照以便營業而維生計公安局查該氏尚有經驗應准發給接生婆執照令即來局領取云

### △禁售清血藥水
（吉林）省會公安局現奉民政廳訓令嚴行查禁如藥商售賣清血健身水因此藥內含毒質有碍人身之發育云

### △報請檢驗縊體
（安東）安埠元寶山公園本年春間曾又有某秤工在該東山坡自縊一案茲於昨十三日早晨又於該園之聽濤軒山下南側石橋旁發現范姓自縊身死年五十左右其弟范某現在該園看守亭子至致死原因未詳已報請法院檢驗

### △投考司機批示
（安東）安埠公安局昨據許霖張正春張鴻源等三人先後具呈請考試開駛自動車等情當經分別批飭呈均悉仰即開車來局聽候考試

### △會長聯袂辭職
（安東）附屬地華商公議會孫馬正副會長月前以會務意見失和互相抵制糾紛橫生日前以馬副會長向滿鐵地方事務所呈請辭職業經照准後孫正會長亦以會務刺手復向該地方所請辭照准現該會正在籌備改選之中

### △兄弟爲利興毆
（安東）安埠興東前街估衣商鄭永福與乃弟鄭永財之估衣床子相接近日前十四日午後鄭永福衣床子去有買估衣者正在議價間詎其弟永財爭相出售遂致互起口角旣而動武結果鄭永財面部受傷以及手脖處均有傷因擬就近管所時有人從中調解令其弟永財赴亞洲醫院　診治一切醫藥費由鄭永福完全擔負事遂寢息云

### △夫妻共毆學徒
（安東）安埠公安第一分局界草市街魁元永成衣鋪向僱用柴草市街王和新之妻釘扣補縫該成衣鋪發有領工費清單乃昨王新和擬領工費以清單已失無憑可領因譏以該成衣舖學徒未遂清單遂致與學徒發生衝突王某覺將學徒之陳遠貴李永和等拜行毆打及王某妻更將陳某學徒之辮子撕破夫婦羣毆學徒面部及身間都打得紅腫傷痕該學徒遂赴分所控告王妻見勢不佳又自將頭用磚頭擅破遇刁亦赴分所反訴容訪再誌

### △義順成之火災
（營口）市內大平康里馬路西義順成雜貨商開辦有年營業略有可觀於本月十五日夜內二時餘不知因何不愼忽然火起濃煙迷漫火光冲天櫃夥由夢中驚醒紛々逃出及至中外消防隊趕到該號已燒去大半北隣大順興稍受損失經公安局將舖掌葛某傳局偵訊起火緣由云

### △楊分所長勤能
（營口）公安五分局通惠門分所長楊瑞廷人極老成辦事靈敏爲該管界內商民排難解紛莫不公道至於勤務尤能任勞任怨實爲警界不可多得者僉謂商民之福云

### △書畫將行展覽
（營口）茲有雕刻家兼書畫家袁匐盦之出品久已蜚聲東北日前攜其本人出品及著君書社南北名人書畫數百件在瀋開會備受東北人士熱烈之歡迎刻應此間文化諸君之請不日蒞營擬假某處開會展覽屆時想琳瑯滿壁定有一番盛况矣

### △修理街道竣工
（敦化）本城各街道路失修即大街亦恒有泥坑存在不但交通困難且觀瞻不雅商會長萬氏有見及此遂招集當道官府並農會通盤會議若修馬路工程浩大時値市面稍條之際萬難鳩辦後經再三籌議簡捷辦法乃着警察指揮四街各巷凡有房屋者即各修門前經公安局飭一區督修一區遂派王局員率警分班督修該局員不辭辛苦逐日指揮各商與修至無倦意可謂熱心地方矣刻下城裡四街連同陰溝業已修竣路勢魚脊浮以黃土已煥然一新矣古人云衆則易舉誠哉言也然亦謂得當道之熱心公務云

### △雨後農工大張
（敦化）入夏以來迄未透雨是以田禾不暢農民盼雨甚殷正是天從人願於日昨陰雲密佈夜間十許鐘大雨如注時降時止至翌日上午始晴鄉農均急來市僱工常日工市日僅吉錢八十吊今晨增至一百二三十吊人尙不敷僱故一般人各行踴躍上市賣工云

### △理髮落價又張
（敦化）本邑理髮營業十數餘家因市井蕭條由二十五吊刮臉竟落至六吊各理髮館張貼減價招牌一般勞動界趁此跌價之期修容整面於廢歷五月十三日該行休息一日十四日各家將減價招牌一律取消復由六吊刮臉漲至二十吊云

### △飲食店亦減價
（敦化）自端節前後飯莊停業十數餘家尙存在者爲維持生活計照前定之價目有跌落折半者有跌落百分之二十五者可見競爭時代自不要利云

### △活神仙宜取締
（寧安）境內有自稱醫生張姓者係奉天錦縣人向在城鄉愚弄無識之民伊之診病醫術不外畫符作巫等事似此庸醫難免殺人現在一班迷信鬼神者正在信仰之際因此以活神仙稱之該巫如此作怪不但人命堪憂且與風化有關係未知有管理之責者有所聞否姑誌之希冀注意焉

### △立貧兒收容所
（寧安）縣長向以慈善道德爲懷呈准設立貧兒收容所附屬游民習藝所內凡兒童六歲以上者均准收容培養並設學校及教授工藝等課程嗣後如兒已無失學之慮誠爲貧兒之福音云

### △經理做事認眞
（開原）轉盤街明星電影院自設立以來內容非常亂雜以致營業亦不興旺自佟經理接手後力加十二分之整頓於衛生上猶爲注意現又將院內外及門面全部刷新修理並將椅子等修改合度煥然一新對於觀衆又極客氣自發行回數劵以來開營業很見發達如該佟君者眞可謂做事認眞忠心盡職矣

### △祥發東歇業矣
（開原）本驛掏鹿大街路南祥發東裸貨布商開設歷有年所生意向稱不惡因近年以來受錢法毛荒之影響營業蕭條已達極點以致虧累甚鉅維持無術竟於月之六日實行宣告停業云

### △景賢深明醫理
（開原）邑內南街瑞林醫社醫士劉景賢懸壺多年醫理精通對於診治各科病症一經著手調劑沉痾立能奏效該醫士治療如此得法可謂深明醫理云

### △好雨堪慰三農
（開原）開邑由春徂夏天氣亢旱田禾枯槁詎意於月之八日五點二十分許天空忽陰雲密佈電光四射雷聲隆隆未幾大雨如注直至六時許始霽四郊田苗勃然奮興農民無不喜形於色語云一場好雨慰三農其斯之謂歟

### △賊人慣撬閘板
（開原）驛內掏鹿大街東首富有長　雜貨店昨晚　不悉何時被人撬開閘板進屋意欲行盜幸有更夫知覺故將賊人驚走物件未丟聞其西鄰東興合是晚十二時許亦有同樣之賊將閘板撬開進屋正在行竊之際被該櫃發覺發夢中驚醒大呼有賊該賊匪聞聲膽怯奪門逃遁亦未竊去何物該二家因知覺早均未被盜亦云幸矣驛內有此慣撬閘板之賊寄語望有閘板之家多加小心爲要云

### △鷄姦賠欵了結
（開原）驛西人二寨子村住戶張姓業農耕田數畝近以禾苗暢旺之際正宜耕芸遂僱用工人若干名內有李某（住小孫台）年四十餘亦在張家傭工詎於日昨群工人在田間休息之際適置張家小兒年十餘歲隨衆　監工該李某陡起邪心將張子引誘成姦然當時並無知者迨至次晨張子因肛門腫痛行動艱難被其母一再追訊始悉原尾當經張氏報由村公會將李某猛視嗣經多人調處李某出欵大洋二百餘元賠償張姓始歸完結云云若李某者誠可謂廉恥喪盡矣

### △交賊故發財耶
（開原）驛東小孫台東街趙家店執事趙某自開店以來大發財源驟成富翁考其致財之來源似非正當但其已往姑且不言即近事觀之已可概見茲於日昨某機關抓獲之竊賊綽號九支手之嗎啡客供稱日前在某家竊得之洋爐子某家竊得之葦蓆及板橙子等物現在趙小店保存至於在先所竊物件已經趙某賣出云云經某機關實行檢查確乎不僞該趙某見事已敗遂煩仲連先生說項藏物不究並經趙將九支手保出完案矣然趙某果改前非固不失爲好人否則對於本街治安不無影響也姑誌之以觀厥後

### △池塘修理房屋
（亮甲店）本埠中央大街雙泉塘月之初旬暫停數日修理屋內天棚地板棹椅板橙池內器具一概重更換新的擇月之二十一日照常開市主人李接三君品行端正經營生意特爲認眞後來定有發達之一日云

### △誣良爲盜被控
（亮甲店）本驛去年春不知由何處來一戶朝鮮人金姓明則以軋棉花爲業暗則實以賣嗎啡爲生活眞是禍國殃民惡亦極矣於今春被派出警查官安友氏將伊捕至本所訊問供認賣嗎啡不諱當即送交普蘭轉送大連緊身圄囹後歸罰金三十圓以免罪出獄故與其妻來信爲需欵孔急金三十圓捎連其妻得信之下因家中無錢就是陰歷二月二十六日早徒步去登沙河驛找其同族借欵當日午后返亮見窗戶大開知係被盜當檢查物品失去小洋陸圓又價值三元之眼鏡一付又四圓者一件又價值十五元之眼鏡件立至本所報告失盜情形望高捉影嫌疑是誰是所難免之談論此案懸而至今未破彼時有本街萬聚號裸貨商少東楊立佑年十七歲亦是孩性未退背父私逃去金州驛棉紗工廠工作兩月之久乃父差人將伊找回而金姓夫妻見楊某出外多日始而歸家與該案疑有關係又行報所捕盜日昨午前竟將楊立佑捕獲至所經安友赤峰二君刑訊之下並無實事准保釋放楊之父兄以爲子弟向無近匪爲盜之事何以遭此不白之寃即晚處燈庭訓結果追出己往事跡可證無故被誣爲盜幸遇警察賢明得免此難不然豈不屈打成招寃遭不白何日得雪而金家失盜是二月二十六日事查楊子於二十二十四日早背其父兄私至本埠天利成取刀牌王香煙一包以四元小洋代價出賣當作川資背父私逃去金事實距該失盜之日上差兩天可見金姓誣良爲盜可惡已極聞說楊家正辦理起訴呈伊誣良爲盜之罪以期挽回名譽之焉

### △商號擴張遷移
（亮甲店）本埠中央大街設立萬興德商號粗細雜貨五金磁器各種洋貨發賣上月間遷移北平大街新添油房一處房子數十間門市房子各種雜貨後屋設立油房兩磅房間倉庫厨房主人金新三君支配人金玉璞君住居皮子窩街三合盛本店爲商號營業發展遂於本街瓦房店設分號爲君對於實業特別留意後來必有一番發達云

### △油房開市熱鬧
（亮甲店）本埠萬興油房於月之拾六日新張亮街各商號敬贈牌匾壹架帳額數架各商號執事羅鼓相送熱鬧非常云

### △警官善操中語
（亮甲店）本會派出所警察官安友久雄氏善中語每日身穿中衣各村暗查不正之人每會期必用中語登台演講商民均謂警官得人云

### △三生同遭滅頂
（扶餘）日昨（八日）正値星期休假故各校學生均開散遊玩當上午十時許有縣立一校學生汪鳳和年十三歲偕同其弟汪鳳林年十一歲與其弟之學友李長祥年十二歲該三生均在回民校讀書以天氣炎熱乃同赴月江樓下之松花江邊沐浴脫衣岸上相繼入水詎近日水落該處正當江心水深流急三生不知水勢故入水中未及洗浴即均慘遭滅頂只遺岸上衣服一堆與江水遙相對照耳移時有其他學生亦來洗澡蓋同約後至者喧嘻該生何其幸乎該生見岸上衣服不見人跡立候多時聲影俱杳始知淹斃乃急奔告汪李兩家三生之家屬聞耗晴天霹靂心搖膽碎汪生兄弟之祖母及母與李生之母先後奔到江邊均欲躍入江中尋覓乃子經旁觀者力加勸阻但痛號欲死狀如瘋狂旁觀者均爲之酸鼻旣兩生家屬雇人打撈屍體至記者發稿時尙未撈出按汪生兄弟係已故醫學會長汪化龍之子兄弟四人今折其半李生係回民家境甚窘青年學子正期有爲如斯結果殊爲痛惜今後各校學生於星期休假當知所警矣

### △履勘有無煙苗
（東豐）縣長王冠吾氏査去歲奉令頒縣長履勘煙苗章程茲屆一月至六月正田苗出土之時究竟境內有無種煙苗情事急行遵章切實履勘以除毒卉並應依章程第六條之規定取具各村村長決不種煙甘結存縣業令公安局長宋錫武遵照辦理云

### △公安防火宣傳
（東豐）縣公安局長宋錫武氏爲促民衆防火謀公安上起見特行宣傳宣言書時當夏天風高物乾柴堆草梁板障木柵煤油火柴蠟燭爐煙其他燃料均具火源稍一不愼焚燒蔓延猴石大火前事可鑒警告民衆防患未然火具多備水會快辦水火無情自古有言傳告週知即注意焉足徵該局長關心民瘼云

### △校舍將行傾倒
（訥河）本邑第三高級小學校校舍坍塌不堪勢將傾倒業誌本報而邇來陰雨連綿益覺危險堪虞於月之七日記者在門前眺望見北街邊姓學生自校而歸你們怎麽這早就放學啦（記者問）咱們老師說啦現在雨下的很大講堂都漏了看那樑是要倒很危險的恐怕壓死咱們他擔不了所以早放一點學（邊生答）這回你們便宜啦（記者答）誰不說是的要是再下幾天雨老師非放學不可咱們好釣魚去（邊生答）噫旣知其要倒係屬危險爲何不加修理呐々怪事

### △兒屍拋棄道口
（帽兒山）月之十一日早六時基督教民衆學校院前大道口發現年約三歲類似死之男孩病屍身一具圍觀者頗衆聞係某農人之子因迷信邪說故將兒屍拋棄道口意在使牛馬踏破頭顱落有殘疾不再投生其家宅心愚惡慘忍殊甚嗣經教友爾立德發埋於南山之陽人皆謂爲善擧云

### △戲女失足落地
（金州）南門馬路西側演馬戲者男女約十餘人每日觀覽甚衆日昨午后四時許十四五齡少女登約三丈餘高杆演其技藝翻身倒掛因身體肥重失愼落地觀者咸咋舌驚呼恻其危險詎技藝高妙落地未傷仍復攀登重演重找面子觀者稱賞弗置

### △金騰影響市面
（金州）商家所賣貨物除絲綢本國製造外餘皆由連市運來轉售盡係東洋製造須用金票購之日日昇騰期貨現欵無利可圖終日株守忍痛支持其他薪米受其影響亦隨之昂貴經濟生活兩途愈趨入危境矣

### △陸軍演習攻防
（金州）城壁上陸軍晝間操演戰術分作敵守和軍取攻防之勢敵軍之帽遮向前防軍之帽遮向後以資區別槍聲隆隆（除去實彈）双方射擊敵軍乘梯登城防軍敗北潰逃軍官指揮講話夜間於山谷之中仍取攻防之勢敵軍登山即爲戰勝矣（明）

### △汽車票價增加
（哈爾濱）金價飛騰百業蕭條各界均受影響茲聞本埠駛行各處之大汽車亦因所用實進油及機械油近來高漲故特請准當局增高票價一倍或二倍云

### △爐手撞車被革
（長春）吉長路機務段爐手專喜祥本月十三日値班之際私自開動機關車以致撞壞車鈎該段呈報運輸處旋奉令着即開除並該段主管人員亦予以申斥云

### △院長結婚誌盛
（海城）邑北門裡臨溟醫院院長劉玉璞於月之十四日假教育會擧行文明結婚新人爲北關趙赫忱之令妹趙殿芳女士現肄業於師範中學郎才女貌不愧珠玉聯輝觀者莫不艷羨是日司儀者爲附小校長趙祝三男方主婚人劉廣福女方趙殿榮證婚者爲佛立學校校長艾雨時共收喜帳卅餘架並飾品亦甚夥賀客盈庭濟濟蹌蹌頗極其盛云（青）


萬能止痛藥

# 聖得龍

奏效迅速……二三十分鐘即可發現
效果持久——十二時間的有效驗

是藥有强力之止痛作用決無使人不快之感
最適用於疼痛諸症凡用途此無不口碑載道

主治各症如左
頭痛　各種神經痛　琉麻質斯
月經痛　分娩並流產後之疼痛　外傷痛
骨折痛　手術後疼痛　牙痛等以及各種痛症

用量　一回〇·四—〇·六瓦（錠劑一回二乃至三錠）一日一乃至三回
包裝　粉末　二五瓦　四五〇瓦　錠（〇·二）六錠、一〇〇錠

中華民國總代理店
大連市山縣通一八一番地
三共藥品販賣所
振替大連二七〇九番

製造發賣元
東京市室町
三共株式會社

# 美育賓

美國出品 美育賓聖藥 風行歐美
有口皆碑 自運華以來 深受各界諸
君之歡迎 又經內務部化驗 農商部
註册 並在東省各官廳立案 及各大
醫生證明 認爲强精 健腦 補腎扶
陽 唯一之新藥也 確有返老還童之
效 恢復青春之力 凡服過者 皆知
靈驗異常 功效無比 而市售之普通
補品 不及此者遠矣 謂余不信即請
一試 方知言之不謬也

（主治）房事過度 腎經虧損 思慮過勞 腦力不足 手淫斲傷 遺精滑精 情慾減退 陽萎不擧 擧而不堅 房事早洩 陽莖縮小 乾道不振 老年精衰 子嗣艱難 四肢無力 腰病腿酸 形容枯瘦 夜不安眠 頭暈眼花 精神困倦 飲食減少 記憶不健 精關不固 精神衰弱等症 凡因腎虧腦衰所發各症 無論新久 一經服用 立見奇功 轉弱爲强 百發百中 如無病常服 永保無腎虧陽萎之虞 且體質健壯 精神充足 而房事之快美 必然得其滿意 故東西洋各大醫生 每治腎虧陽萎病時 必囑其服美育賓聖藥 此藥性質和平 效力宏富 不寒不燥 四時皆宜 老少可服 毫無流弊 可稱全球無二 第一廣嗣延年良藥也 凡腎虛陽萎之人 早服一日美育賓 則早得一日痊愈矣 功效偉大非獨自誇 患者一試便知 非魚目混珠欺人之品者可比也 定價每瓶大洋一元八角 半打九元 各埠大藥房均有出售

上海寧波路信昌藥行總經理

大連代理店 街裡華泰藥房 華西藥房 西崗德記西棧電話八七八八

## 中西式房屋招租

大連市星個浦水明莊東邊有新蓋房屋出租獨門獨院誠可便利室內清潔又兼美麗如有租者請掛電話九〇三九番接洽可也

獨立商店主人 孫國棟謹啓
大連市王陽街二〇一番地 電話九〇三九番

## 新式旅館 協和公寓

流行旅館 協和公寓
地址適中 仕宦逆旅
寓室寬濶 良新器具
電話斗鈴 各屋一律
大連市大龍街四十五番地
電話長四零四二番

# 東北人物志

原本尺寸與此相同

滿洲報社發行

## 緣起

白山黑水之間。近代以來。實爲雄才傑士輩出之地。遼金之建國稱雄。滿清之統一中國。皆以此邦爲發祥地。民國成立。張作霖氏崛起於遼東。雲龍風虎。從而勃興。亦復震驚一時。然此等過去人物。事功顯著。名垂青史。已無待言。吾人姑置而不論可也

茲請就今日言之。現在東北區域。面積三百四十萬方里。人口三千萬。每年增加者。且以百萬計。貨物之輸出。年額達五億元。輸入年額達三億五千萬元。貿易上每年可擧一億五千萬元之利益。北有鐵道。直達歐洲。南有要港。通商世界。地味肥沃。林產礦產之未開發者。不可勝數。世人稱其地位之足可有爲冠於他省。洵非虛語。最近中外視線。悉集於是邦。誠可謂爲當然

今日之東北。富庶兼備。既已若是。揆之十室之邑必有忠信之義。傑出人物日多。乃爲勢有必然。重以環境之相促。風氣日開。民智日啓。人材之產生。較諸往昔遂有日趨普遍之勢。若欲表彰往績。矜式方來則凡可爲社會楷模者。誠有及時記其言行志其事功之必要

同人等有鑒於此。爲紀念本報建築新館。特用社會推薦方法。徵集民衆推崇之人物一萬名。編輯東北人物志一巨册。俾一時錚錚佼佼者。其事跡。得以流傳。使後世史家。取材有自。敢述其緣起如是。所望 諸大君子不吝贊助。以底於成。實所幸甚

## 規約

一、本志之編輯爲愼重起見欲使所載人物確爲社會所推崇故特用推薦方法
二、推薦方法係請推薦者照本報所印之推薦狀塡寫被推薦者之姓名原籍現在住址年齡職業投寄本報倘不用本報推荐狀及不貼郵票或郵費不足者本報概不收受
三、被推荐者不分男女但須有正業素孚衆望爲社會有力份子
四、推荐期間定爲三月自八月一日起至十月三十日止
五、推荐狀請寄交大連市山縣通滿洲報社東北人物志編纂部
六、被推荐者之姓名隨時在本報發表之
七、本志所載人物以被推荐者中得狀較多之一萬名爲限
八、本志登載被推荐者之姓名原籍現在住址年齡職業均不取分文但欲登小照履歷及筆蹟等等因所佔篇幅較廣印刷上所費較多故須徵取刊資其欵亦須先惠
九、欲知小照履歷等項之刊資價目者請函詢本社或分社必有答覆凡將刊資交與分社或本報特派員即由分社或特派員先發臨時收單將刊資交與分社或特派員在五日以內倘未接本社收單即請函告本社
十、本志每册之定價現大洋壹拾五元對於各省政府大學圖書館則贈送閱覽

## 緊要啓事

東北人物志被推薦者投票業已整理完竣今後即根據規約調查以決定有無登載之資格作爲最後決定希望登載小照履歷諸君請將履歷底稿及小照等急速寄到本報但請先惠刊資爲荷

又本編纂部因推薦期內踴躍異常信件紛來有如山積兼以郵局遞送難免不有遺漏現在所登被推薦者之姓名誠恐錯誤仍不能免推薦諸君如發現以上事項希速來函聲明以便訂正作爲最後決定此啓

本報東北人物志編纂部啓

## 東萊銀行 大連分行

時間上九時至下午三時

本行開辦以來已曆七載資本金收足國幣三百萬圓已向財政農商兩部註册立案專營商業銀行業務設總行於青島分行大連上海濟南天津等處北平煙台及其他繁盛大埠均有特約代理機關一切交易手續簡捷格外克己如蒙惠顧無任歡迎

地址通監部五〇番地 電話 經理室長五八三八番 營業室長五八七三番 公用三三一四番 電報掛號四五五七

保定小孩胃呆便閉肌瘦面黃
現已康强由服用嬰孩自己藥片也

保定府西街亭得利鐘表行鄭君元祿日前寄下其公子之像片一幀隨又接其來函一道略謂『小兒安芳現年五歲體質孱弱常患食積便閉肌瘦面黃鄙人深以爲慮幸承至友厲厚志君介紹嬰孩自己藥片當購一瓶與伊試服果得胃强便順百病俱消現在身體日見肥壯足證該藥片眞孩兒聖藥也不勝感激之至』

嬰孩自己藥片係爲小兒特製之奇藥故效大而性和功宏而味美統治小兒發熱 便祕 食積 腹痛 嘔吐 泄瀉 傷風 痰厥 出牙 蛔蟲等症 價目每瓶六角六瓶三元郵費免收

遠東總發行上海江西路六十號韋廉士醫生藥局各埠藥房均有代售

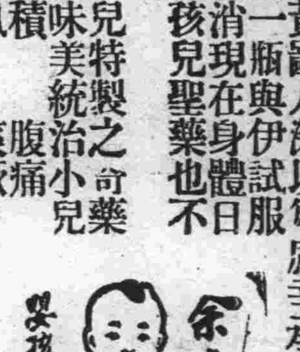


# 婦女靈藥 女界福

女界福專治婦女調經種子一切諸症百發百中萬應萬靈常服此藥補氣補血強筋健骨美容補腦長壽不老誠乃婦科中奇效之靈藥也▲主治說明函索即寄

小心假冒 近來無恥奸商僞造根似之藥品頗多一旦誤服假藥非特不能治病返而自殺自身

各埠有名大藥店及大商號皆代售

「女界福」總發行處大連平和街四八 德記全棧大藥房 振替大連四四七八番 電話二二三八番

招募代理店函商即覆

# 消閑世界

## 題歲寒三友圖 五古一首（遼陽王孟夫）

遺老亦天授、厥惟松竹梅、披圖一長歎、歲寒實可哀、蒲柳早零落、荒蕪沒蒿萊、君等勵高節、百折誓不回、蒼髯最高古、此君願追陪、月明相對影、縞袂擬仙來、祗惜知音少、寂然處林隈、世途偏荊棘、誰為棟樑材、北風雨雪甚、愁雲慘不開、空谷甘耐冷、悠哉復悠哉

## 惜別

遊子未出門、親心已千驛、水行畏風波、陸行畏盜賊、游子有時安、親心何時息、最是臨別淚、偏不向兒滴、願兒得意歸、不願兒不懌、安知為兒心、亦若親心寄、不願親傷懷、欲泣還默默、一呼阿爹娘、喉哽聲嗚咽、出門淚如流、不敢復回頭、挺胸強就道、行行輒欲留、背汗足乏力、未暮即憩休、坐臥渾味無、慨聲歎啾々

## 愛情（慧珠）

一雙活潑潑的青年、年歲相彷、在二十歲的上下吧、智識是很充足、並且思想也很新穎、他們一齊住在P縣的城中

他在某職業學校、已經畢業了、沉靜、寡言、舉止安詳、是他天生的性情、一片和藹的氣象、無處不讓人羨敬

她是一個受過中等教育的青年、烏黑的一雙秋波、常常帶有一種嫵媚的神色、玫瑰色的雙頰上、露出那可的掬笑容、西式的短髮、頓在額前、她的一切裝飾、十分的時髦、在表示一種「天之驕子」的氣味

究竟P縣地處偏僻、一切、都不十分開通、在革命成功後、新政開始建設了、在文化落伍的P縣、居然得在一個公共處裏服務、因此便很自然的給他們一種會面和談話的機會

時間很快的過去了、一雙具有熱烈吸引力、才貌俱全情投意合的青年、由認識而至於熟習、而至互相傾慕

「G哥！」「I妹」「吾愛：……」一種甜蜜的聲音、從他們的休息室內發出來

試戀、求婚、好像炎夏的溽暑表一般、已是一步一步的逼緊、感情越法親密、談笑、形影不離、為情犧牲」他們非常的勇敢、當常見到他們在會面和別離的前後、她把一隻嬌嫩的小手伸給他、並且有時候、很快慰的說着「一生永遠伸給你！」為避除一些不開化的老農等等的譏議、仍然在異床同夢、他們有無限的歡樂和快活

「男女混雜、成何體統？」在很不開通的！P縣人民的口中、常常聽到這種不滿意的批評、在智識階級的人們看來、自然算不了什麼可是在他們更表示出來幼稚野蠻文化落後、啊！獻身革命、改造社會的青年們、任何事都要起來很勇敢的「幹去吧」

有情人終成眷屬、實行文明結婚禮、於去年的一個春天、在某處的大禮堂中

他們雙方的家長、似乎不十二分的贊同、但「兒女有了、是要他自立的、只好由着他們吧！」都抱着一個這樣的成見

和暖的天氣、小鳥在飛鳴、一切一切、都好像在慶祝他們的婚禮、嶄然一新的禮堂上、佈置得光耀煌、從許多職員雙方的家屬、及參觀的來賓中、簇擁着花枝招展的一雙伉儷、行着嚴重的結婚大典

「……幸福啊……」

「……這才是真正愛情的結晶……」從一般觀者的口中、得到這些羨慕的話

大禮行過、來賓講演、勸勉、慶祝…從幽揚的音樂聲中、送他們上了花車去了、度他們美滿的蜜月

半年之後、他的差事辭了他們的家庭是要節責的了、因此便添了一層憂慮、經濟不足、啊！常此以往、如何維持？

「戀愛方股、有礙做事」唉錯了、愛情、快樂、黃金、他們都是有連帶關係的吧！最近他們在互相偎抱的時間、常常出發一種悲哀的笑聲

為愛情犧牲？情海或者就是苦海？唉、悲哀！却在結婚之後再聽不見、那樣甜蜜的聲音、熱烈的感情、漸漸冷淡下來了

危際四伏的一雙青年、你們要留神、要開始努力、不遲、不要站在墜落的懸崖上遲疑了

啊！甜蜜？悲哀？

一九三〇、四、十二

## 誌濟南珍珠泉（孫麟昌）

濟南有名泉七十二、珍珠其一也、不佞曾歲旅津時、曾一至其地、蒙友人之介、得游該泉、泉在省府內之東、泉水之迴、砌有石池、由北視之、作凹字形、池水清淺、游魚可數、池之東南隅、有泉眼十餘處、泉水外流、潺々有聲、透入空際成波、隨隱隨現、堪稱奇觀、池南有一古槐、青翠可愛、曲幹向北、如對泉鞠躬狀、池北有富麗堂皇之高廳數楹、顏曰「珠泉精舍」窗明几淨、陳設[illegible]、省座宴客處也、廳後樓臺曲折、花木重重、廳之正面、有柱八聯三、一為泉塘孫寶琦聯「對一碧淵泉、便欲澄清及民物」「看百丈喬木、須知盤錯特冰霜」一為合肥張廣建聯「珠掬波心、明能照國」「泉流石上、清於在山」一為蔣智由撰、張名森書之長言聯「喬木自知春、不須問宋榆明槐、繞屋扶疏皆入畫」「文波設打槳、且薄采紅涉翠藻中流容與欲忘歸」三聯並臻佳妙、足為珠泉增色不少

## 滿漢婚俗志（盧）（續）

全福堂客將麵端入、娶親太太、或媒婆、或全福堂客一人、以子孫筷子挑麵、送至新郎嘴邊、吃一口、新婦再吃一口、將碗置於銅盆上、又取第二碗、照樣使新夫婦各食一口畢、亦放於銅盆上、喂麵者即向新夫婦致祝詞曰「平平安安底、白頭到老底」祝畢、有全福人、將銅盆連碗及紅包蘋果等移去、此之謂吃「長壽麵」

斯時、室內除媒婆一人外、餘人均應完全退出、室中各種燈火、完全吹熄、僅留以燈草香油燃點之銀燈、或錫燈一盞、於其慘黯不明之灰光、此燈名曰、長命燈、於白日發輔之時燃點者、必須有人隨時添油、經一晝夜、不使熄滅、與則、即認為不祥也

媒婆先將「長命燈」之香油添至可供燃燒一夜之程度、並將燈草微微撥亮、然後便新婦解衣首先鑽入被中、再命新郎解衣入之、低聲俏語又囑附新郎幾句話並以手勢示範作人體型狀新郎笑頷之媒婆於退出洞房之後、將新郎脫於地下之鞋、另置於桌上、或鞋架之上、防新婦下地時、誤踏新郎之鞋、非惜其鞋！忌不祥也

安置已定、媒婆含笑退出、將屋門倒扃、至於……

「吃酒」之禮、既有關女貞、亦非隨便行之者、處於喜期之次晨、先遣人至男家門外、暗探情形、所探之目的為何？即男家門外所懸之「硬彩子」一也

此「硬彩子」非僅婚俗中之裝飾品、又可表示新婦之貞否！新婦果為完璧、男家之「硬彩子」即仍懸於門外、否則、便將「硬彩子」卸去、女家之福爾摩斯見「硬彩子」已去、即知「吵子」出來矣！北京人、謂有特別交涉為「打吵子」

女家見「硬彩子」未卸、心始安定、移時、男家之回席至矣、何為回席其意與離娘飯

## 台灣發現大金鑛（龔）

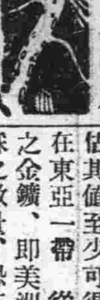

頃接友人自日本來函、述及台灣發現破天荒之大金鑛、際茲金貴銀賤時、日本陡增鉅額國富、豈其獨占幸運歟

日本東京帝國大學工程學院教授杜可里夫、平日研究鑛學、不遺餘力、上月杜氏旅行台灣、在台灣圓倫哥地方拾得沙石數塊、光澤帶有黃金色采、遂加以化學分析、結果殊出人意外、蓋此項沙石、含金成分竟達百分之二、於是杜氏極力窮究沙石之由來、後查得離開倫哥十五英里地方、有鉅大金鑛、面積竟達一百五十餘方英里、且金鑛距地面極近、故雨水冲洗、可以與沙石化合、流至開倫哥也、杜氏視其鑛苗、知該鑛成分極純、用科學方法提鍊、可得淨金、其距金面尚不及四十尺、開採極易估其值至少可得五十萬萬地在東亞一帶、從無如此鉅大之金鑛、即美洲之金山、所採之數量、恐亦無如此之多杜氏發現該鑛後、狂喜異常遂報告政府、定期開採、聞杜士語人云、日人財力、近年來日就貧困、社會中失業人數陡增、此鑛發現後、可以增加國富、發展工商業云

## 歷史小說 元胡演義（二）（善亭雜俎說部之二）

### 例言

元魏、鮮卑種也、自晉八王爭國、五胡亂華之際、崛起於十七國中、最強盛、最長久、其始祖為拓跋猗盧初封於代、號為代王（晉愍帝建興三年）賢卑之君六七作如拓跋什翼建（牛旁）（晉元帝大興四年）拓跋珪（晉孝武大元元年）拓跋壽（火底）（宋文帝景平元年）拓跋弘（宋廢帝景和元年）拓跋宏（宋明帝泰豫元年）皆人傑也、拓跋珪改代為魏、拓跋宏改姓為元（齊明帝建武三年）惟此元宏、德業並隆、其臣高祐、為之弭盜（齊武帝永明五年）王澄為之遷都（永平十一年）王肅為之制定一切、文物威儀（同上）治國之道、悉用中華、如婚禁同姓（永明元年）衣禁胡服（齊明帝建武元年）言禁胡語（建武二年）黜陟百官（建武元年）官爵祠孔（建武二年）求書法度量（建武二年）立國子太學、及四門小學（同上）至於宮禁費用、可省則省（齊明帝永泰元年）遁亡緣坐、可除則除（建武三年）紛紛善政、史不絕書、孟子所謂用夏變夷、惟此時為然也、四大功曹、奏於上帝、上帝大喜、因其改姓為元也、聲應氣求、爰命麥水猿出世、以享其成、誰知心月狐、包藏禍心、因齊天大聖、曾將玉面仙狐打死、懷恨在心、請於上帝、願為助理、實欲敗之、先是南朝蕭鸞、篡齊自立弒昭業與昭文、上帝震怒、命卯（日頭）日雞臨凡以速其亡潘妃者卯（日頭）日雞之化身也、雞妖變化人形、維二爪不能變化、用白綾纏之、著以小頭鞋履、嬌小玲瓏、纖盈握娜、綽約多姿、東昏侯悅之、鑿金為蓮花貼地、令妃行其上、曰此步々生蓮花也（齊東昏侯永元二年）金蓮之嘉名、自此永錫矣、上有好者、下必有甚焉、而一般賤丈夫、迎合潮流、爭為提倡、提倡之不足、加以强迫而無辜之婦女、遂永墜入縲紲之中、而不能自脫也、東昏侯既滅、梁武帝嗣興、惜乎武帝英明、未曾明令禁止竟使提倡纏足者、居然告厥成功、其流弊至今未殄乃昂日雞方奏凱歸天、而心月狐又受命臨凡、妖狐出世非同小可、將見狐朋狗黨、狐假虎威、引類則狐子狐孫作事則狐骨（手旁）狐埋而且莫赤非狐、莫黑非烏、狐狸當道安問豺狼、蓋狐疑則不肯信人、狐媚則偏能惑主、况狐之妖媚、淫蕩性成、近狎邪僻、穢亂春宮者、禍猶小、宮下化之、朋淫於家、流毒全國、遺害後世者、禍實大不能用夏變夷者、即是變於夷者也、以衣冠文物之都一變而為鮮卑寡恥、人面獸心之俠、較昂月雞之提倡纏足、遺害女流者、殆尤甚焉

## 社會新劇 青年寶鑑 第五幕「鬻妻」（續）

（佈景）一窮家庭、破被、破牀、破衣等

（登場人物）卜才、妻「譚氏」鐵仁、鮑富、鐵池、鐵和、「勾世貴」梁信懷

開幕時、卜才作愁苦狀

（譚氏）「垂淚」你灑溜個灌鉛腦袋、到是打算怎的呀、天大不要命的鬧、到這時候你也知道愁啦、你說、好好一個家業、教你鬧的破了產啦、現在已竟吊鍋無米啦、你還是一樣饞、一樣鬧、又拉出一屁眼子饑荒、這個窮日子、得怎麼難過呀（以手巾撲臉哭述）可惜我死爹呀、一輩子就養活我一個人、沒掌住眼珠、貪圖你老卜家錢、就把我給嘍你了、歸齊把我集的錢、倒都添活你啦、他現在死了、不管我、讓我活現世可是沓個了手呢、眞哪、可惜我的命啊！（嗚嗚的淘哭）

（卜才）那沒法子、那是你的命、你怕受罪你不會另想法子？

（譚氏）另想法子、就另想法子、我跟你享福、亥享够啦呢「時卜才無語低頭、譚氏垂淚」

（鐵仁）卜自強在家嗎？

（卜才）在家呢

（譚氏）大哥來啦

（鐵仁）大妹子怎的啦

（卜才）和我生氣啦

（鐵仁）好好的生什麼氣呢

（譚氏）我算不過啦、多咎也是牆頭的受罪

（卜才）你不過更好、咱就各幹各的

（鐵仁）你看、你倆怎麼這大火呢、對付着過呀、慢慢的那有過不去的事呢

（譚氏）沒對付、我算鐵了心啦

（卜才）好、好、你既這樣、講不了就得往那個道上遛罷、你說、怎的好、咱倆夫妻一回、我也不能把你往火坑裡放

（譚氏）我不管火坑不火坑的、我也沒親人、那死那埋

（鐵仁）你看、你們就像眞事是的

（譚氏）我一點假的沒有

（卜才）眞的呀、就得這們辦啦、大哥你知道眼前誰說人

（鐵仁）听說鮑富說人、他到那到是個享福的地方、可是你們還是對付着過罷、何必一定得這們着呢

（譚氏）我這個命也捨出去啦、我一定不跟着他過了

（卜才）若那們着好吧、大哥你就去問問、給湊合湊合

（鐵仁）你若一定打算這們的、我就去問問、可是身價得多少呢

（卜才）六百罷「時妻泣不語」

（鐵仁）「去又返」我和鮑富說啦、他也知道這人、他到能說、可是身價只給四百元

（卜才）我的饑荒大哥也都知道、我已竟弄到這樣、也沒法子、你看着作為罷

（鐵仁）那到行啊、我還能給你斷吃喝嗎

（卜才）那我到知道、這事不宜遲、你去商議商議、越快越好

（鐵仁）好、我就去「下引鮑富、鐵池、鐵和、勾世貴、梁信懷、上」

（鐵仁）這事到巧、我一說就成啦、又趕上他們幾位也都遇到一齊啦、咱們今天就辦吧

（卜才）可是身價到底是多少？

（鐵仁）我給作為啦、五百大洋

（卜才）咳！行啊！

（梁信懷）一切事情都說明白啦、那就寫字據吧、好過錢娶人「立字據、譚氏哭、衆人勸」閉幕


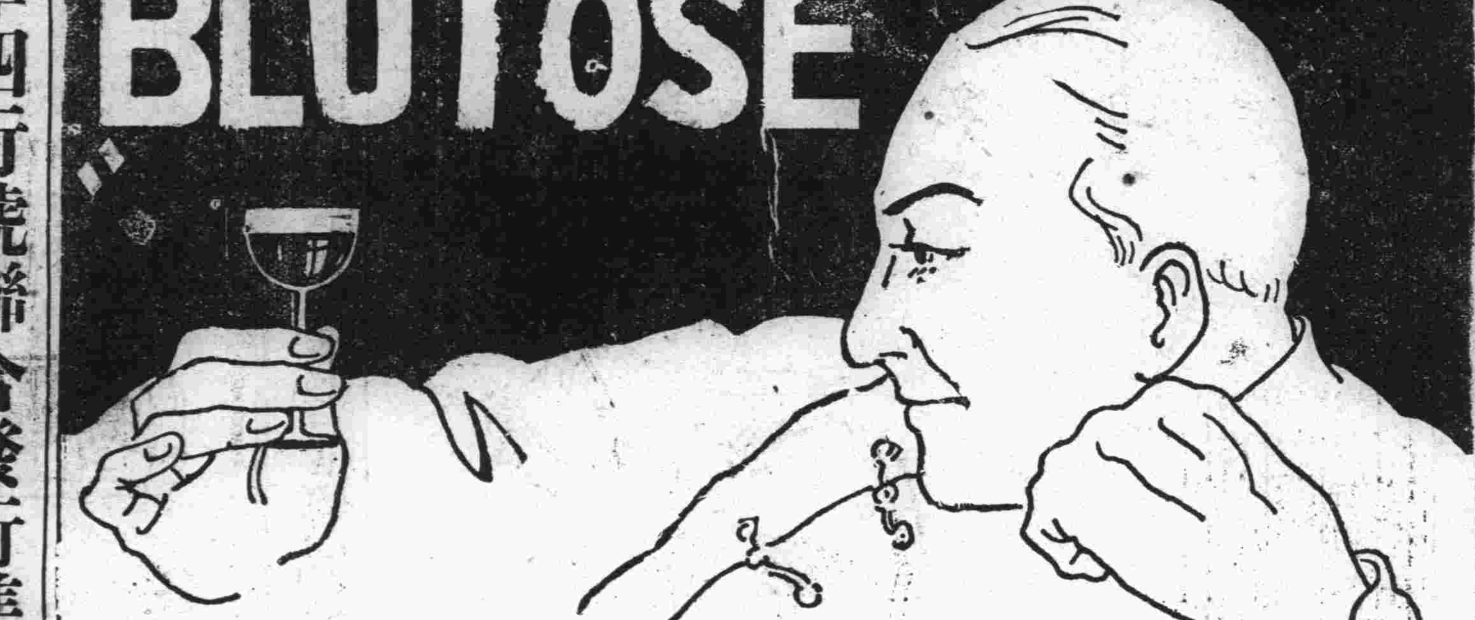


貧血 精虧 虛弱 衰弱

# 補爾多壽

東省有名醫學博士之證明

人類之最寶貴者。莫生命與健康若也。兩者兼備方得謂之完全幸福。所以能延生命獲健康者。直接則由于近世所謂豫防醫術之研究發達。間接亦視乎病時之選藥調理研究。此兩事之書汗牛充棟。複雜參差。姑不細述。試就最普通事言之。軀體孱弱防治之法。非施內外工作不為功。外者即最新衛生方法以處決。內者即服用良藥以補助。然藥之為類亦多。對貧血衰弱家言之。搜集各醫院多年之報告。及個人臨床經驗。以「補爾多壽」一品。頗稱有効。並無種々不良副作用。該藥有複方不同者五種。任由醫者對症採擇之便。誠治貧血衰弱者之惟一良品也。畧貢數語。以作紹介。

東三省防疫處 總辦 伍連德

東三省防疫處正醫官 林家瑞

心身之疲勞衰弱
精力之虧損不足
神經衰弱
月經不調
肺癆腺病
產前產後之衰弱
病中病後之虛弱

補血強精新藥 純補爾多壽

專治神經性疾患兼補血強精新藥 含砒補爾多壽

專治腺病貧血補血強精新藥 含碘補爾多壽

健胃兼補血強精 規那補爾多壽

專治肺癆兼補血強精新藥 拐阿可路補爾多壽

另有「延年益壽法」「肺病養生法」函索即寄如要樣品請另寄郵票五分

總經理 大連 日本寶藥會社

總發行所 大阪 藤澤友吉商店製藥廠 大連支店 大連市浪速町一四七

全國各埠有名大藥房均有代售

CB—54

好立克麥精牛乳粉

大家宜飲

老年飲之 睡眠酣適大便通暢
壯年飲之 腦健身強精神飽滿
孩童飲之 發育健全齒牙整齊
嬰兒飲之 滋養豐富無異母乳
乳母飲之 增加乳量改進乳質
少女飲之 增進健康可免經痛

各處藥房百貨店均有出售

上海黃浦灘匯豐銀行樓上 霍傑士洋行經理

6-30



# 遼寧四行號聯合發行準備庫廣告

本庫由中國銀行交通銀行東三省官銀號邊業銀行公同組織呈奉省政府核准為應市面需要發行現大洋兌換券規定準備金現金七成保證三成所有流通券暨準備金數目每月終請各法團各銀行號檢查一次臨時登報公告發行以來遐邇通行信用昭著除在本庫無限制兌現外並為便利商民周轉靈通起見委托四行號免費作滙以示優遇用將通滙地點開列於左

（免費通滙地點）遼寧省城 哈爾濱道外 長春 通遼 通化 洮南 遼源 四平街 公主嶺 開原 鐵嶺 八面城 山城鎮 安東 營口 撫順 海城 蓋平 法庫 西安 西豐 海龍 吉林 新立屯 郭家店 范家屯 錦縣 遼陽 昌圖 新民 山海關 錦西 桓仁 洮安 清源 本溪

本庫設在遼寧省城東華門外中國電話二一零九四 二三五八 辦公時間上午十時起 下午三時止



# 横濱正金銀行

（本店 横濱）資本金壹億圓 積立金壹億壹千壹百五拾萬圓

大連分行 代表 電話長三一六一番 宿直 專用 電話長六〇一五番 海關稅取扱所 電話四七六二番

支店 中國 日本 歐美 南洋 東俄

東京、名古屋、大阪、神戶、下關、長崎、青島、濟南、天津、北京、漢口、上海、香港、廣東、牛莊、奉天、開原、長春、哈爾濱、[illegible]

瑞有氏大醫生台鑒啓者敝患虛弱之症數載餘矣、初則腰酸、四肢無力、精神短少、有時頭暈、經中西醫調治、絲毫無效、漸漸腦力衰弱、記憶力減退、最後閱益世報載、有瑞氏大醫生黑色補丸頗有特效、購服一打眞乃有效、又服一打、病已除根、精神百倍、體重較前增二十磅、特此感謝、此上 海城李鳳翔路號

瑞有氏大醫生黑色補丸專治男女貧血五勞七傷氣虛咳嗽先天不足後天虧損勞心過度破身太早陽萎不舉絕嗣腰膝酸痛多年白濁或婦人白帶凡由腎虛發生各症效果已著、瑞有氏補丸經售西藥者均出售或直接向上海福州路八十二號瑞有氏藥行函購每六瓶五元郵力在內

●婦科藥品亂紛紛 ●求一有效實難尋 ●請問究竟誰家好
●推有上海韓奇逢 ●化學黑雞白鳳丸 ●調經養血有奇功

啓者本醫士費盡[illegible]力將數十年之古方加以修改按化學配製得法功效著名爲黑雞白鳳丸說明書與盒子封面上均載有韓奇逢大醫士小照以防假冒豈知有等奸商漁利之徒凡有購買本大醫士黑雞白鳳丸者該商必以烏雞白鳳丸代替買者稍不詳察即受其欺購買時要指明韓奇逢黑雞白鳳丸免得假藥害人性命關係也 每盒大洋四元每打四十元

總發行上海四馬路中和里韓奇逢藥房無限公司
東省發行哈爾濱道外正陽街西頭韓奇逢藥房無限公司
分發行遼寧大西邊門外三經路東邊韓奇逢藥房
大連市西崗子德記西棧黑雞白鳳丸分銷處

# 王仁眼科醫院

大連市西通六十四番地
電話六七五二號
地址在常盤橋西廣場電車道中間路北便是

# 協茂盛紬緞莊廣告

啓者敝號在大連開設已念餘年之久荷蒙賜顧無任感佩茲際陽春午應各時之新貨現勝運到凡男女所用衣料及日中必需之品無不求新革故應有盡有深望轉界倍舊惠顧不已歡迎之至特此佈告

大連浪速町五十番地電話前櫃四六三二・四九八八 後櫃五四五三

# 齒科 早川醫院

院長 早川高志
大連市西通九十三番地
電話三九七一番

# 運轉手養成

最新設備

應用活動電光影補助教授

短期畢業 學費低廉 專門人才 中國職員 認眞教授 嚴密訓練 注重實習 設備完善 官廳考試 保得證發 介紹職業 在事無難 建設時代 草此爲先

練習用各種汽車完全新式的

東北唯一職業學校

大連北大山通一四番地
日華汽車學校
電話二〇六一番

學費扣二成
每月一號招收新生
日夜學部
（欲閱詳章請寄郵票二分）

# 連陞棧廣告

本棧此番開辦與前大不相同因爲擴充營業起見特租妥浪速町三丁目大樓壹處通共百有餘間寬潤潔淨異常男女客眷各有樓至於送迎週到方便寢食貴客駕臨一試便知不謬也

大連市浪速町 電話七四六〇
本棧主人謹啓

# 先施白梅霜

白如雪香勝蘭梅滋養顏容益增嬌艷誠冬令修飾之佳品

先施化粧品分行啓

# 大連新昌號紬緞莊每日廉價廣告

春光就殘夏日方長本號應時運到維新紗羅綢男女單夾衣料花樣改革新奇並四季應需物品無不俱備素抱賤賣主義定價格外克己惠我主顧無任歡迎

大連市平和街三十番地
電話 零售部三八四七番 批發部長四九〇四番

# 東北唯一 光明美術照相館

西洋技師 電光攝照
凡遊潞者 須趁機會
留一紀念 包管滿意

全國唯一照相通信機關
東北新聞影片社
供給東北新聞照片 承攝各種電影片

瀋陽商埠十一緯路三經路口一百四十四號

# 株式會社 滿洲銀行

大連市伊勢町六十九番地
電話代表四一二一番 振替大連三〇三番

資本金一千萬圓
頭取 村井啓太郎

支店所在地

金州、普蘭店、貔子窩
鞍山、奉天、小西關、鐵嶺
公主嶺、范家屯、長春
吉林、撫順、本溪湖
安東、興臨街、新義州

# 正隆銀行

大連市大山通一番地
電話代表番號七一一一番 振替貯金口座大連二二〇番

資本金 貳千萬圓
諸積立金 一百四十六萬五千圓
頭取 安田善四郎
相談役 安田善次郎
定期存款利子一個年七分

本銀行 支店出張所 派出所
本銀行於日本內地朝鮮兩南滿洲中國內地有三千餘處之匯兌爲關東州地方費現金事務辦理大連市金庫
本銀行事務辦理處與臺灣銀行特約辦理外國匯兌事務
（營口、奉天、旅順、長春、開原、天津、撫順、鐵嶺、四平街、青島、哈爾濱、安東、鞍山、公主嶺、瓦房店、松樹、大連市小崗子（電五三〇〇番）大連沙河口（電話沙河口一五番））

# 長春益發合機器麵粉油房廣告

宗旨特別待遇以廣招徠備有各號標品函索即寄並在長春頭道溝吉任町建築機器油房當必購者尤能格外從廉恐未知週特登廣告倘荷惠顧無任歡迎

頭白環海通商經濟日展本號爲於東省爲產豆麥之區特爲提倡實業起見在長春頭道溝高砂町建築大規模之麵粉工廠裝置精良機器製造各號麵粉爲農商部註冊遴派經驗人員採選優良原料聘請高等技師悉心研究精益求精出品優美價格低廉行銷各埠久爲中外人士稱贊茲爲擴充銷路起見凡遠地函定購公道取利

本油房日本電話二八四、電話三五〇五

# 純良無鉛之双美人牌花粉

如花似玉之美顏更用能添秀色之雙美人牌花粉面粉飾之則高尚之化粧美便可永續

肝火中燒・最易激怒・世人往往因小不忍而亂大謀者・由於憤怒・實由於肝火・君有肝火否・盡服第威德潤腸丸以平之・藥料完全植物質・毫無刺激作用・日服二粒・肝氣不作・祝君前途更多勝利・

# 第威德潤腸丸

價格低廉祇售兩角
各大藥房均有出售

## 大阪商船出帆

●開往天津 法碼頭繫留
▲長州丸 六月 日
▲河南丸 七月六日
▲武昌丸 六月二十九日
●開往橫濱 午後二時
▲河南丸 五月三十日
▲貴州丸 六月 日
▲武昌丸 六月 日
●開往門司神戶大阪 前十時
▲烏拉爾丸 六月二十八日
▲貝加爾丸 六月二十二日
▲香港丸 六月十九日
▲哈爾濱丸 六月二十五日
●開往朝鮮經由長崎鹿兒島
▲關東丸 七月一日
●開往上海福州基隆高雄
▲福建丸 七月五日
▲盛京丸 七月十九日
▲長沙丸 六月二十六日
●開往紐育 概不乘客
▲幾丹丸 七月八日
●開往北美
▲巴利丸 七月七日
●開往歐洲
▲阿爾台丸 七月二日

大阪商船會社大連支店 電話四一三七番
專屬一般客案內所 滿洲旅館協會 信濃町遼東旅館內 電話七五七四
船票發賣所 大連市伊勢町 日本國際觀光局 大連案內所 電話五五四番
大山通出張所 東萊洋行內 專屬荷扱所 電話九五〇六番
國際運輸會社大連支店 電話代表三一五一番

## 日清汽船出帆

●開往青島上海
▲華山丸 六月廿七日前八時
▲唐山丸 六月十八日前九時
日清汽船代理店 大阪商船株式會社大連支店

## 日本郵船出帆

水辦大阪商船貨客事務 國際運輸會社大連支店 電話三一五一 中國賬房六二八三番

●開往歐洲
▲但馬丸 六月二十日 漢堡行
▲打阿丸 六月三十日 李浦行
●開往北米
▲利是朋丸 六月 日 紐育行
▲加古丸 六月 日 紐育行

## 近海郵船出帆

●開往橫濱
▲玄武丸 六月 日
●開往長崎神戶大阪橫濱
▲勝浦丸 六月二十九日
●開往天津牛莊
▲相模丸 六月 日
▲勝浦丸 六月二十一日
▲淡路丸 六月廿九日
●開往基隆高雄
▲玄武丸 七月五日
▲第二養老丸 六月十八日

## 朝鮮郵船出帆

●開往仁川長崎鹿兒島行
▲羅南丸 六月二十二日
●開往青島仁川
▲會寧丸 六月十八日
朝鮮郵船株式會社代理店 勃海郵船株式會社代理店 大連支店

## 宮崎商會出帆

●開往登州府龍口
▲高松丸 六月十八日
●開往芝罘
大連市山縣通一七七番 宮崎商會賬房 電話五二一五番

## 大連汽船出帆

●開往青島上海
▲大連丸 六月二十日前十一時
▲榊丸 六月二十二日前十一時
▲奉天丸 六月二十二日前十一時
●開往天津
▲天潮丸 六月十八日前九時
▲濟通丸 六月廿一日前八時
▲大潮丸 六月廿四日後二時
●開往香港廣東
▲東洋丸 六月二十三日
●開往登州府龍口
▲龍平丸 六月二十日午後
●開往名古屋
▲東閩丸 六月十八日
▲永安丸 六月二十七日
●開往基隆高雄
●開往阪神
▲長順丸 六月 日
●開往門司若松
▲煙台丸 七月六日

大連汽船株式會社 電話四一八五番
專屬貨客經理店 大連市島町 永和公司 電話七八六八・七二七五番
阪神航路專屬貨物經理店 澤山兄弟商會 電話五二六二・四六八一

## 威連輪船出帆

●開往威海衛青島
▲敦賀丸 六月二十日
大連市敷島町六番地 丸二帳房 電話五八八八番

## 政記輪船出帆

●開往安東
▲有利號 六月 日
●開往龍口
▲有利號 六月十九日
●開往芝罘
▲永利號 六月十九日
▲得利號 六月 日
●開往芝罘廈門興化泉州
▲英利號 六月 日
●開往仙頭
▲順利號 六月 日
●開往芝罘上海
▲廻安號 六月 日
●開往復州
▲廻安號 六月 日
政記輪船股份有限公司 電話四一四一番

## 鹿玉軒記出帆

●開往芝罘威海衛
▲利通號 六月二十三日
●開往芝罘
▲福壽丸 六月二十日
●開往今治宇品大阪
▲北平號 六月十八日
●開往登州府
●開往安東
●開往龍口
●開往海州
▲海寧號 五月十八日
▲海壽丸 六月二十一日
鹿玉軒記 大連市加賀町 電話三八[illegible]番

## 阿波共同汽船出帆

●開往芝罘威海衛
▲共同丸 六月二十日
●開往芝罘威海衛青島
▲第廿一共同丸 六月十日
▲廿六共同丸 六月十八日
●開往鎮南浦
▲長山丸 六月十八日
●開往芝罘青島
▲第十六共同丸 六月二十二日前十時
大連市山縣通 阿波國共同汽船株式會社 大連支店 電話六八九一・五〇〇一

大連

# 吉林實業教育參觀團 倍受日本歡迎

## 參觀實業教育頗有所得 一行參觀旅大後返吉林

赴日本內地參觀之吉林省實業教育參觀團一行由日本外交部文化事業部派滿鐵囑託峰旗良氏嚮導之下、於五月十七日由吉林起程、經過朝鮮到日本內地以及北海道等各都市參觀、一行依照參觀的日程在日本參觀畢於六月十七日入港之香港丸來連、一行之氏名如下

吉林省農會會長 謝廣霖氏
吉林省省立通俗教育館講演部主任谷連芳氏
吉林省永吉縣實業局長沈玉和氏
吉林省永吉縣農會長祖興甲氏
吉林省濱江縣實業局長王殿元氏
吉林市政籌備處教育股長劉嶽宗氏
吉林省立女工廠副廠長鄂廣興氏
吉林航業公會長趙虹軒氏
吉林永吉縣立中學校長趙鴻鈞氏
吉林永吉縣立第二女子小學校長毛漢卿氏

等十氏抵連後即投宿市內中華旅社、據一行所談在日本參觀之情形「歡吉林省實業教育參觀團、於五月十七日由吉林出發、經由朝鮮到日本內地如東京、札幌、小樽、室蘭、名古屋、京都、神戶、大阪、等地方參觀、到處受日本各界之歡迎、至於日本各地方之實業教育及一般之施設情形、優點頗多、我等此行、頗有所收穫、在旅大兩地再逗留一二日即行返吉林云」一行於十七日下午即訪問滿鐵本社、及中日文化協會、十八日在大連市內各所參觀、十九日赴旅順訪問關東廳、即在旅順市內參觀當夜返連、二十日晨九時快車北行、途中到熊岳城參觀農業試驗廠及湯崗子溫泉等即行返吉林云云

（寫眞即參觀團一行）

## 一行參觀 連濱名勝 復訪問各所

前記吉林省實業教育參觀團一行來連即於十七日下午到滿鐵本社及文化協會訪問、乃由滿鐵本社囑託岡級昭氏及文化協會山本氏之引導到市內各名勝地方參觀、並於下午一時三十分、來本報訪問云云

## 房屋內部全燒 損失兩千金 星個浦之火災

星個浦公園內之大和旅館、於月之十六日午後三時半許四圍關閉時、突由貸別莊之一號失火、正在燄氣沖天之際、幸被該附近之拾草華人所發見、當即奔至附近商家通知各消防隊、速急鎭救、結果於四時半、始行救熄、然房屋內部、已燒失殆盡、據沙警署之調查、共損失約二千餘圓、至於失火之原因刻尚不明、故沙警署正在調查中云

## 孫孫氏控告褚玉鳳案 將轉送檢察局 檢察局當依法懲辦之 關東廳治下豈可橫行

本報前載故前直隷督辦褚玉璞氏之第三夫人褚玉貞之母孫孫氏爲向褚玉璞兄褚玉鳳要求扶養費、於五月十三日下午零時三十分、同其姪女孫文俠、外孫王玉山三人到光風台褚玉鳳處、褚玉鳳部下十三四人竟將六十餘歲之孫孫氏及孫文俠王玉山等暴打致孫孫氏不省人事有兩個鐘頭、俟由博愛醫院來醫士注射救急藥針、始得更生、其後孫孫氏等到同壽醫院寫診斷書經湯淺辯護士控褚玉鳳於大連警察署司法、等情形、確屬事實、其後褚玉鳳覓用日文來函本報聲明「五月十五日本報大連新聞所載之褚玉璞人亡勢敗、寵妾無人贍養、褚兄玉鳳反派人毒打等情事屬揑造全然無此事實即請更正」等其後本報詳加調查、褚玉鳳部下十三四名壯漢毆打孫孫氏等、均爲事實、並在大連署司法係究辦之中、故褚玉鳳之來函所聲明者、乃均爲子虛也、現大連警察署、再進一步加以取締、當在三二日解此案於大連檢察局、檢察局對此當依法懲辦此等不逞之失勢官僚、使含冤者得以昭雪也

## 中等學校規則 行將改正之 關東廳考慮中

關東廳學務當局鑑者因旅順大連各中等學校連名具陳改正現行中等學校規則事、學務當局對此正加考慮之中、據聞此次當加改正之點、如第六條之體操時間延長、第二十一條夏季休業之變更、及二十五條二十六條、授業料之變更等、其改正之皆實施當在不遠云

## 五月末之 大連人口 比四月增多

大連民政署管內之人口及戶數之增減狀況、據大連各警察署所調查之五月中內容如下

| | | | |
|---|---|---|---|
| 戶數 | | 六七、四四一 | 增七五四 |
| | 市內 | 四九、七四八 | 增四三九 |
| | 市外 | 一七、六九三 | 增三一五 |
| 人口 | | 三六七、五一三 | 增二八四八 |
| | 市內 | 二六四、四八八 | 增一三九一 |
| | 市外 | 一〇三、〇二五 | 增一四五七 |
| 人種別（市內） | 日本人 | 九二、六七〇 | 減四一四 |
| | 鮮人 | 一、二三七 | 減二四 |
| | 中國人 | 一七〇、一五三 | 增九九〇 |
| | 其他外人 | 四二八 | 增一二 |

## 張宗昌家族 已陸續返來

在日本別府休養中之張宗昌氏、其部下乃頻往來大連別府之間、即張氏家族、亦多半在日本、近聞張氏有再活動之形勢、各方正在注意之中、於六月十七日上午九時入港之香港丸船上、有張氏之母堂侯氏、其第五夫人張佩義、第六夫人張甫義、第九夫人張義威、第二十五夫人張玉書、及前承啓處長劉智銘、督戰司令洪錫華、諜報處長安靜生氏等七八人返來、據一行所云、張氏此已決定再出活動、刻正計劃一切、或在不遠、張氏即可返連、或直接赴天津芝罘等地方云云

## 有潛來東省形跡之 滬埠綁票匪首 工部局照會大連警察署 並有二千賞格獎勵勇夫

都市中之發生殺人越貨及綁票案之情事我國當以租界最繁之上海爲最、因是都會的生活亦實爲危險的、據本月十六日大連警察署接到上海工部局警察署照會、關於在上海犯行殺人越貨綁票匪徒之首魁、有逃匿於東北都市向大連警察署及他地方警察機關、發生照會其內容即爲於五月廿七日午後七時許在上海租界發內生武裝的匪徒多名、即時慘殺富紳數人搶掠之外、並將中南銀行經理黃溶沂氏綁去、當時警察隊包圍匪閥、卒無所獲、日來工部局警察署以事關上海中外住民的治安、乃起而同中國各方警察署相連接、期早日破案、逮捕匪徒、最近因探知匪徒之首魁某、有潛來東省的形跡、故特照會各地警察署俾即逮捕之、關於此案、並有懸格、即凡能將黃救出及知情報告而逮捕正匪者均與謝金二千元云云大連署據此即照會各地關係警察署矣

## 爲宣傳防火事 開委員會討議 徐香圃爲委員長並顧夜警 決定施行各種防火之辦法

西崗華商公議會及小崗子警察署、爲研究防火宣傳事、由公議會方面、推出委員研究一切宣傳事宜等情已誌本報、擧出委員後、乃於六月十七日下午二時、在西崗華商公議會會議室開委員會議、出席者爲劉儒堂、周作之、（代理）周子楊、劉召卿、徐香圃、欒誠九、徐滋齋、薛大中、施國楨、張子仁、及公議會張子黎氏、所有大內小崗子警察署長、坂田翻譯生、志岐保安主任、三氏來會、當時先由大內署長、述左記之詞『未出一個月中竟演出兩起大火災、而慘死人命二十有一、在我職責上實爲抱歉之至求各位委員善於研究之、以將來無有此等慘事才好』於是推擧委員長、各委員以原來徐香圃在任西崗子公議會副會長任時曾有消防夫等事、當熟於此事、故一致擧徐氏爲委員長、次即討論每日應開定期委員會一次、及臨時委員會數次、俾有所研究云

●●●●推委員查建築物 將小崗子劃成幾個區域、每月由委員在管內、監查一周、對於房屋的不適當、及有危險的地方、即刻使其改造之、更從來之建築物、比鄰之房屋中間、應留三尺空地、而免互相連接、有何等之危險但歷來並未注意於此、致均行毗連、自今而後、凡建築的時候、不得毗連鄰家的牆壁、得留三尺之空地、再選定委員、在一定的日子作爲宣傳日、到中華青年會學校、及各公學堂及人多的聚會場所、及電影園戲園子場等地、去講演、俾廣事周知

●●●●添設震夜警 由公議會方面添置兩名夜警、專事於夜間防火警等事、但此等夜警得由小崗子警察署、各警官派出所的監視、亦行巡邏的辦法、倘遇有事時、亦可有所措置

●●●●至於居住樓上者、均得製備避難的安全布帶、即以此布帶擊於樓上、於火災發生時可以緣此而下、三層樓者得備長三丈六尺的安全布帶、二層樓者得備長二丈四尺的安全布帶等

●●●●取消窗上鐵欄杆 在火警中最不易於逃避的、爲窗上的鐵欄桿、實爲火災避難的一大障碍物也、今後新建築物不許可有此等鐵欄桿、即如已設有者、亦得通令取消、況此等鐵欄桿的設備、並無益處、故決定取消之、其次如出入門之夜間上鎖事、此亦爲不急之擧、今後各商民人等、亦通知其完全取消、可以木棒等門閂代之、協議畢於下午四時半閉會、對此事件現在小崗子警察署正在派員調查管內之建築物中不善者、在經濟可能性中改善之、據小崗子署管內、最近五年間、火災爲七百十四件、此五年間之損失數爲二百八十萬元、民國十八年即去年一年之損失爲五十二萬元、在本年內大連管內共燒死人命爲二十七名、小崗子署管內爲二十一名、實屬過多、其主因每在小崗子方面之建築物之不良、是以此番除努力宣傳外、對於建築物之不適當者、即加以改良之以俾防患於未然也

## 韓貴盛無賴虐髮妻 拒求借即行兇 已被其李植林控告官署矣

原籍市外欒家屯會、凌水河子王家屯五十番戶、現住所市內劉家屯、福星街之無業遊民、韓貴盛二十三歲、在客歲九月中經媒酌之介紹、與市內南沙河口六十九番地現充大連機械製作鑄物工之李植林妹、二十四歲締結婚約、於十月中即行結婚、過門後夫妻間之感情、如魚得水頗爲融洽、奈以無職傭夫且嗜賭博、久之囊中漸傾、最近債台亦次第築成、於是生活上便受打擊、對其妻之感情、似乎漸遠、刻間又窮極生風、視其妻兄即李植林爲奇貨、每日强迫其妻、至娘家借錢、否則加以虐待李氏不堪其苦、於本年四月九日、乃在沙河口西町二十一番地之居宅、暗服洋火若干希圖自盡、正在苦悶中、被他人發見、即時擡送博愛病院治療、一星期間始得痊癒、日韓李氏甘願交給身價二百元與韓脫離關係、而韓因娶時所費現欵頗鉅、非交小洋五百元不準再嫁、李氏以脫離心切、當即允諾該數、而韓又失其前言竟增漲至八百元最近竟不允其離異、是以再三至李植林家、拉其妻、李因交涉未完、恐有人命關係決不準其拉去、不意於十七日午前十時、當李植林上工場之中途、未注意間、韓貴盛竟將李拉倒在地、將腿部及小便等處、打有傷痕數處約治一週間始能全愈、故李當時即到沙河口警察署司法係控告韓某之兇行及其妹等情事、仰官爲秉公處理、想韓某如此可惡、將未必受法網也

## 行商變坐賈 受了官署處罰

有原籍山東登州府福山縣現住所京町五十九番地陳玉永四十三歲、與原籍山東省牟平縣現住所沙河口西町百四十九番地之禹玉何二人、原爲雜貨行商、最近乃妙想天開、不得官署之命令、私自在沙河口市場北側之步道上、同營擺攤營業、藉免房租之困苦、豈知有違交通規則、且背官署命令、於十七日午前十時許、被沙河口署員召至署內、除嚴重警告外並各罰金一圓、以戒效優云

## 傳染病猖獗的夏季要注意 警署努力防疫

光陰迅速、曾幾何時、而烈日炎々的夏日、已映於目前矣、故現在市內之各種果實如西瓜櫻桃、及冰水等、應時貫列街市、無智者一旦不慎、或用之不當、即有性命之憂、而例年發生流行病期亦即在此時、查自本年一月以來、迄至現在、因官署指導有方、患染者頗爲稀少其發生率每月僅在二三名之數據大連署之調查、數日前又有此項惡病之流行、在十三日發生赤痢三名、腸窒扶斯二名、十四日發生赤痢四名、腸窒扶斯三名、十五日更行增加、即赤痢六名、腸窒扶斯四名、據同署衛生係云、大部分患者皆由飲食果實及冰水等所致、希望一般爲自重計、萬不可用之過分及不時云云、至於本年傳染之病發生率、與去年同期比較之、其趨勢將有增加之傾向此是以關係劉正增配防疫人員擬事行嚴重的果實店飲料店及飲食店等之調查、藉資防患未然云

## 人事

△黃孟起氏（東省特別區路警處秘書）於六月十七日上午十一時出港之大連丸赴上海
△祁韓公氏（遼寧利源公號主人）同上赴上海
△李純九氏（遼寧會元公棧事）同上
△王櫻三氏（遼寧銀行家）同上
△劉錦堂氏（遼寧世合公錢號）同上
△王佩之氏（遼寧會元公）同上

## 如此能消便所臭味

今津法國理學博士發明之專賣特許今津芳香油撒布於便所之內則有生香止臭之力且殺蛆消毒功效尤偉用之豫防傳染等病則善莫逾焉如旅館飯店女閭等處尤爲必備之品而臭蟲若一沾其藩則立即斃命且無污染衣類寢席之虞用以退治臭蟲堪稱絕品各藥店皆代售賣若遇缺貨物時可直向大阪市西區京町堀通二今津化學研究所定購可也

聲明董子山記方式蛋式圖章兩塊以北南來途中丟失登報作廢特此佈告


本社電話
編輯部（長）七五一三
經理部（長）四〇三四
社長室（長）二一八一四

感謝 國際運輸株式會社 保險賠款迅速
敬啓者敝號代陳新豐行裝源順輪船運往泉州會經國際賬房李君振聲在該會社保有水積險不料該輪到泉卸貨驛船沉沒兩艘計損失鈔票七千六百貳拾六元五角七分照數賠償足見李君辦事敏捷該會社用信卓著誠堪欽佩特登報端以鳴謝忱並爲投保險者介紹焉
大連浪速町鼎新昌啓

鳴謝 華商 上海聯保公司賠款迅速
敝號於本年二月念三日由巴陵丸載裝藥材等貨運赴香港廣東兩處曾向上海聯保公司大連代理處保有水漬金票一萬四千三百元不幸該輪行油頭附近擱淺敝號所載貨物損失不少今蒙該公司將所保之欵照數賠償毫無折扣足見其資本雄厚信用昭著敝號感激之餘用特登報鳴謝
大連 義生昌啓

開會日
六月 廿一日（土曜） 廿二日（日曜） 廿三日（月曜）
六月 廿七日（金曜） 廿八日（土曜） 廿九日（日曜）
臨時競馬大會
每日午前拾時開會（雨天順延）
勝馬投票券 五圓 二十圓 二種
場所於所星個浦競馬場
社團法人 大連競馬俱樂部 電話三二五三番

最新西式五層樓房招租
茲有最新西式之五層樓房一座坐落電氣遊園之東處四通八達之地佔大連市之中心前臨大路面向遊園屋內設備如電梯電燈瓦斯蒸氣暖管水道等悉應有盡有既適宜於居住亦甚便利每層建築面積佔有一百廿坪（約中國六十間）豫定陽曆八月當可告竣其中三四五各層俱行業地址尤爲絕佳如營旅館飯店俱樂部茶館商舖等廉價預約出租如有租者請速至大連市山縣通滿洲報社經理部面議可也

大連德泰號紬緞莊廣告
薰風乍轉化日舒長本號新到時髦流行春紗嗶羅綈絹綢葛花素嗶嘰新式呢絨喜壽贈品旅行用具有美盡備一應俱全定價不二分外克己凡我主顧無任歡迎
開設奧町五五 電話長五二八二番 七四五四

客室華麗 招待殷懃
大連泰華樓菜館
調法精良 歡迎惠顧
電話三五二一七・四六七一・七七五七

鳴謝 生殖靈眞正有靈
啓者現年五十有八少年學習生意時因傷神太過三十年以來不是腰子酸軟即是腰腿疼痛飲食不思口渴又不安神種々苦情不堪言狀溯其原因實由身體血脈不足所致每晚購服長壽公司購生殖靈服之總不見功今春蒙友人美意勸導速服用安神百病消除起居服料之漸々見强遍身來飲食大進生殖靈功能返老還童起居適持鏡對照容貌如同少年足徵此藥之功非欺人之語爲此登報鳴謝世有同病者盍速購服之
大連市北崗子九番地
益和號主任陳（印）啓

加大道濟六缸載重汽車力量偉大而且經濟
加大道濟新六缸兩噸載重汽車力量偉大行駛里數極多因此載客甚衆運貨最多故能獲利極厚
加大道濟新六缸載重車曲道濟各式客車以及加大道濟各式載重車工作省費特別經濟
加大道濟新六缸載重車裝配四個精良適用工作平穩若車於發力最大行駛極速時則有四個盤帶閘「羅克和液壓盤帶閘」能保險安全毫無危險
美商 公懋洋行謹啓
總行設天津法租界先農路二十五號 電話南局三〇一二八 三五九六號
分行 北平 哈爾濱 奉天 大連
駐奉辦事處大西邊門外 電話一五三一號
DODGE BROTHERS
MOTOR CARS

山得爾彌地
五淋二濁痛而且脹危險甚市上所售淋濁約物雖多然或則見效甚遲或則久不斷根惟法國山得爾彌地藥丸爲各國名醫一致稱爲淋濁聖藥無論病症之大新病體之輕重如能依法服之兩日後即可痛除膿退濁止淋通再服五天保可除根永不復發是以名滿全球治人無算但賜顧諸君須知此藥僅法國彌地一家所製方秘不傳於世每丸上印有MIDY記者乃爲真品而非偽貨
服法 初服每點鐘一丸隔兩日後不急即可痛除膿退淋止以後五日每天服四丸定可除根不發
注意 服藥之日必須節勞靜養忌迎辣食物房事咖啡酒類
各處中西各藥房均有出售

上海江西路十一號華商新華行經理

山西 大德通滙兌莊廣告
本號創設有年向在各通商大埠設莊專辦各種滙兌並活期定期抵押存放各欵費利克己手續敏捷久爲各界所推許恐未週知特再聲告如蒙賜顧無任歡迎
通滙地點
（河北）北平 天津 石家莊 保府 鄭州（湖北）漢口 武昌
（江蘇）上海 蘇州（山東）濟南 周村 青島（東三省）張家
遼寧 長春 大連 江省 安東（特區）綏遠 包頭
口（山西）太原 祁縣 太谷 平遙 交城 清源 文水 徐溝
忻州 宗艾
哈爾濱分號正陽三道街 自動電話三二七〇 長途電話四十九號

遼寧總經理小西關新新大藥行
營口總經理大水晶宮街裕泰和藥行
哈爾濱總經理正陽街寰球藥房
滿洲各大藥房均有出售

淋濁最新特效藥
告吾康
又名紅旗牌白濁丸
功能 清濁滅淋 殺菌利便 一日痛止 三日病除
每瓶一元五角 每打一十五九
上海四馬路 大華藥房發行
各埠藥房均有出售

經濟

## 近向南中各地運 帶邊豆餅增加

### 混保品生產額因之漸減

近來向中國南方各地輸出之帶邊餅、因買賣旺盛、一般每以二萬乃至三萬片之輸出、查自五月中旬、已輸過十萬片以上、實爲例年未有之活況、至於行情、帶邊餅爲一兩八四、混保品一兩八一、相差數爲〇、〇三兩之數量、當地油坊業者製帶邊餅者、比較混保品爲有利、因之最近混保品之生產、呈漸減之傾向、劑間閘已減至二萬片、至於五月中之混保生產額、百九十四萬七百片、比四月中之生產額、減少五千九萬三百片云

## 高粱到貨減 北城存貨不多

日來本埠高粱到貨大減、前日僅運來三車、而埠頭存貨亦不過一百車上下、日前市面雖有北城存貨極多之宣傳、照此情形推察似非事實云

## 標金漸穩疲 大連幫空英滙

十七日上海電訊、銀塊雖疲弱、來自香港廣東時來訂空英滙、麥加里東方滙東亞銀行等隨後少實、一時存滙控手略趨低下、[三菱]三井少存東滙、大連幫空英滙、三井住友購存、好數少々、人氣銷沈、交易亦不甚繁盛、而後大連幫恒興少空標金、中央銀行、突出存現、行市復現新高價、福昌恒興異培初於高價多賣、收盤穩疲

## 海運界仍不振 豆油運費落

在本年三月二十一日時、歐洲同盟倫敦本部、鑑於海運界實勢漸呈好轉之傾向、爲擁護自家之利益上計、對豆油運費每噸提漲十志、計共五十志、此後世界商情仍不佳、交易杜絕、運費市況亦陷於惡化、如長此不改、商船必遭相當之苦境、故至六月九日、仍又低減十志、歸回從來之四十志云

## 截至十一二 埠頭保管貨

十一二兩日大連埠頭保管貨物數量如下、十一日現在一八七、八九六噸五、對前年同日減四三、一一一噸〇、十二日現在一八四、八三七噸〇、對前年同日減五〇、五六二噸五

## 埠頭五月中 貨物出入量

大連埠頭在五月中之保管貨物出入額如下

| | |
|---|---|
| 前月繰越保管 | 三三一、二四三噸五 |
| 五月中入庫 | 一〇六、一〇一噸〇 |
| 出庫 | 一三〇、五三八噸三 |
| 差引月末現在 | 三〇六、九〇六噸〇 |

但上記出入保管貨物中、其入庫額二十萬六千二百一噸、就中由北地到着之特產及其他數量十三萬四千六百八十一噸六、至於出庫貨物額爲三十二萬五百三十八噸三、就中向日本及其他方面輸出者二十一萬三千二百四十三噸四云

## 電車之收入 五月中統計

滿洲電汽會社在本年五月中之電車收入、乘車人員二百三十三萬六千九百二十九人、收入九萬八千七百二十五圓、與前月比較之、幾無何等差別、人員減少一萬七百六十一人、收入增加五百八十八圓、再與去年同月比較之、乘車人員減少二十八萬二千八百九十人、收入減少一萬三千三百六十二圓云

## 南滿三港 四月之到貨

據滿鐵鐵道部之調查、四月中南滿三港到着之特產物數量如下

| | |
|---|---|
| 大連到著 | 一六六、三五五噸一 |
| 營口到著 | 三〇、〇三八噸七 |
| 安東到著 | 四五、一六七噸九 |
| 合計 | 二五四、四六一噸七 |

## 日本五月份 對華貿易額 出入口均減少

五月分日本對華貿易、出口爲三千一百二十二萬一千元、入口爲二千一百五十萬五千元、相抵出超九十七萬一千元、與去年比較、出口減少一千六百萬七千元、入口減少二百零九萬七千元、其詳情如下(單位千元)

| | 五月 | 一月以降累計 |
|---|---|---|
| 輸出 | | |
| 滿洲 | 三、四五五 | 二〇、三〇六 |
| 北部 | 六、九六四 | 三六、六八六 |
| 中部 | 九、〇一八 | 五七、七一二 |
| 南部 | 五四八 | 二、四四八 |
| 關東州 | 七、一二七 | 四〇、三七四 |
| 香港 | 四、四二五 | 三三、九二六 |
| 合計 | 三一、二二七 | 一六〇、四四四 |
| 出超 | 九、七三三 | 一七、三九八 |
| 輸入 | | |
| 滿洲 | 五、二二七 | 四四、六二〇 |
| 北部 | 四、三七一 | 二三、三三三 |
| 中部 | 三、九〇四 | 三三、九四九 |
| 南部 | 九四 | 五、二三〇 |
| 關東州 | 七、〇四一 | 三七、七三六 |
| 香港 | 九 | 一六六 |
| 計 | 二一、五〇五 | 一四三、〇四六 |

## 六月十五日限之 開原兌交各貨

### 金票大洋及大豆高梁等

開原取引所在六月十五日限之金票兌交額、爲四萬七千元、與前月限比較之、增加二萬五千元、兌交標準價格一萬九百圓〇六角、與前月限比較之、提漲百七十六圓七角、大洋兌交額三十五萬二千元、比較前月增加三十萬一千元、兌交標準價百八十元七角、比較前限提漲十四元二角七分、大洋建之大豆兌交額十六車、比較前月減少五十八車、兌交標準價提漲壹圓九分二厘、大洋建之高粱兌交額五車、比前限增加二車、兌交標準價格一圓二角二分五厘、比較前限漲壹角一分六厘五毛、奉票建大豆兌交額三車、比較前限減少百五十四車、兌交標準價格提漲百十四圓三角六分、奉票建高粱兌交額五車、比前限減少五十二車、兌交標準價七十一圓六角五分、比較前限漲五圓二角五分云

## 金銀風潮中 日對華貿易 已大受影響

上海電訊、混金業交易所當局言、報載府將下令暫停全市交易、尚未奉到正式命文、但金貴銀賤世界、純係經濟趨勢、非交易所可能操縱、前亦曾停業一日、如果實行、亦無影響、政府請現愼重考慮、日對華貿易因受銀價影響、自一月至五月較去年減少一千五百餘萬元

## 中日各鐵路沿線 輸送特產數量

### 滿鐵鐵道部所查四月份狀況

據滿鐵鐵道部調查、四月中下輸送特產物數量如左

(單位噸)

△遼寧以南各站滯海線在內 大豆(黃豆)一一五、六五八、粟四一、四八八、高粱二七、三五六、豆餅二七三一七、蜀黍一四、八八四、蕎麥一一、〇六五、豆油八、五五三、落花生八、〇四四、米四、九六二、麻實二、八〇九、小豆四、五〇一
△遼寧以北(吉長、吉敦、哈爾賓省管、在內)一八九三九六噸九
△安奉線 五、三三五噸五
合計 二七九、五〇五噸
總計二十七萬九千五百五噸、其中主要之品名數量示之如

# 本埠市場面觀

## 特產市場

十六日之後場、開行時大豆曾躍進新有之高價、即呈七圓八角五分、比至十七日朝又漸有下落傾向、至於其他如豆餅豆油等亦隨之反落、惟高粱一項却呈昂騰

## 錢鈔市場

海外材料之倫敦銀塊十五片十六分之十一、期十五片十六分之七、落十六分之三、紐約三十三仙八分之五、落八分之三、孟買四十五留布二分之一、落十六分之九、羅煙七十兩七七五、滙申七十二兩六七七五、大洋九十七圓八角、上海標金五百九十五兩五、開爲九十八兩、當時鈔票看穩靜云

## 股票市場

前場市況 綿系慘落太深、而紡績株呈彷徨之調、今朝東京短期、新東株八十八圓七角、氣味不强、本市場開行八十八圓六角、呈不振狀態、嗣後又接東京五品調之電訊、閉市又回至八十九圓五角、本地株五品新豆皆無對付、借錢鈔株安十五圓二角云

定期取引

| | |
|---|---|
| 五品株 | 七、五〇 |
| 新豆株 | 一〇、五〇 |
| 錢鈔株 | 一五、四〇 |

現貨取引

| 株名 | 高價 | 低價 | 收盤 |
|---|---|---|---|
| 新東株 | 八九、六〇 | 八六、六〇 | 八九、五〇 |
| 錢鈔株 | 一五、三〇 | 一五、三〇 | 一五、三〇 |

麻袋(低落)印度綠扛三十七留比十六分之一、較昨日落十六分之五、藍扛三十三留比半、落四分之一、千田特電、現貨三十二留比四分之三、遠期三十三留比四分之三、銀塊落十六分之三、鈔票行情未變、本市場人情雖疲、並未有多大影響云

綿系(續落)米棉各月限落一圓三四角、銀塊落十六分之三、大阪三品、前場落二圓五六角、鈔票平穩、本市場綿系現貨一三三、〇〇、期貨一三〇、〇〇

定期交易

綿系(續拔)米棉各月限落一圓三四角、銀塊落十六分之三、大阪三品前場近期落二圓二三角、遠期落一圓二三角、本市場受各材料之攻擊、亦隨落下一圓五六角、行情雖疲、而得利派之訂回以及新付之出貨、故場面甚呈活況、成交額共安四百六十捆云

| 月限 | 安價 | 安數 |
|---|---|---|
| 九月限 | 一三一、五〇 | 一二〇 |
| 十月限 | 一三〇、一〇 | 二四〇 |
| 十一月限 | 一三四、一〇 | 八〇 |
| | 一三三、五〇 | 一〇 |

## 商情(十七日)

### 本埠特產

▲大豆

| 月限 | 開行 | 最高 | 最低 | 散行 |
|---|---|---|---|---|
| 六月末 | 七六五〇 | 七六七〇 | 七六四〇 | 七六七〇 |
| 七月末 | 七七六〇 | 七七六〇 | 七七三〇 | 七七六〇 |
| 八月末 | 七八〇〇 | 七八〇〇 | 七七七〇 | 七八〇〇 |
| 九月末 | 七七八〇 | 七八〇〇 | 七七六〇 | 七七九〇 |
| 十月末 | 七五七〇 | 七六〇〇 | 七五六〇 | 七五八〇 |

所成數 百六十五車

▲豆餅

| 月限 | 開行 | 最高 | 最低 | 散行 |
|---|---|---|---|---|
| 七月限 | 二四九〇 | 二四九〇 | 二四七〇 | 二四八〇 |
| 八月限 | 二四七五 | 二四七五 | 二四七五 | 二四七五 |

所成數 二萬三千片

▲豆油

| 月限 | 開行 | 最高 | 最低 | 散行 |
|---|---|---|---|---|
| 七月限 | 三三六〇 | 三三六〇 | 三三六〇 | 三三六〇 |
| 八月限 | 三三六〇 | 三三六〇 | 三三六〇 | 三三六〇 |

所成數 一千五百箱

▲高粱

| 月限 | 開行 | 最高 | 最低 | 散行 |
|---|---|---|---|---|
| 六月末 | 五二七〇 | 五三三〇 | 五一七〇 | 五三三〇 |
| 七月末 | 五一七〇 | 五三三〇 | 五一七〇 | 五三三〇 |
| 八月末 | 五一七〇 | 五二四〇 | 五一七〇 | 五二四〇 |
| 九月末 | 五一九〇 | 五二三〇 | 五一九〇 | 五二三〇 |
| 十月末 | 五〇〇〇 | 五〇一〇 | 四九八〇 | 五〇〇〇 |

所成數 百三十九車

▲現貨前場

| | | |
|---|---|---|
| 混保(帶皮)大豆(不帶皮) | 七六七〇 | 七六八〇 |
| 豆餅 | 二四九〇 | 二四九〇 |
| 高粱 | 五一五〇 | 五一五〇 |
| 包米 | 四五五〇 | 四五五〇 |

豆餅所成數 六千片 高粱所成數 三車 包米所成數 三車 混保所成數 六十車

### 本埠錢鈔

| | | | | |
|---|---|---|---|---|
| 近期 | 五三六〇 | 五三九五 | 五三六五 | 五三七〇 |
| 九時 | 五三六〇 | 一一七五〇 | 一一三四〇 | |
| 十時 | 五三六五 | 一一七六〇 | 一一八四〇 | |
| 十一時 | 五三九五 | 一一七五五 | 一一三〇〇 | |
| 十二時 | 五三四五 | 一一七六〇 | 一一三〇一 | |
| 二時半 | 五三七五 | 一一七六〇 | 一一八八〇 | |
| 三時半 | 五四七〇 | 一一七六〇 | 一一五〇〇 | |

所成數(近期遠期) 九百七十四萬圓 所成數(銀對金銀對洋) 四十六萬六千圓 一萬八千圓

廿八日 開行 五四四〇 最高 五四九五 最低 五四三五 散行 五四六五

### 電報匯兌

| | |
|---|---|
| 倫敦銀塊 | 一五片十六分二 |
| 同後場 | 一六片十六分五 |
| 紐約銀塊 | 三三仙八分五 |
| 孟買銀塊 | 四五留布二分一 |
| 美日滙兌 | 四九佛二分一 |
| 中美滙兌 | 三七佛四分一 |

▲上海標金

| | |
|---|---|
| 開行 | 五九五兩五錢 |
| 最高 | 六〇四兩五錢 |
| 最低 | 五九四兩三錢 |
| 收盤 | 六〇〇兩八錢 |

▲上海外滙

| | | |
|---|---|---|
| 日滙 | 賣 | 一三七兩五〇 |
| | 買 | 一三七兩五〇 |
| 英滙 | 賣 | 一先令五片八二二五 |
| | 買 | 一先令五片八二二五 |
| 美滙 | 賣 | 三六弗一二五 |
| | 買 | 三六佛一二五 |

▲滙豐掛期

| | |
|---|---|
| 日 | 一四一兩壹〇〇 |
| 英 | 一志五片二五〇 |
| 美 | 三四佛六二五 |

▲神戶滙兌

| | |
|---|---|
| 美 | 四九佛十六分七 |
| 英 | 二志〇片卅二分十三 |
| 同 | (正午) |

## 商品市場

▲大阪棉花

| | | | |
|---|---|---|---|
| 開盤 | 定期 | 三八、七五 | |
| | 現貨 | 三八、一〇 | |
| 收盤 | 定期 | 三八、七五 | |
| | 現貨 | 三八、三〇 | |

日 美 英 — —

▲大阪三品

| 月 | 開盤 | 收盤 |
|---|---|---|
| 五月 | 一二六〇〇 | 一一七三〇 |
| 六月 | 一二七六〇 | 一一八九〇 |
| 七月 | 一一九六〇 | 一一九九〇 |
| 八月 | 一三二一〇 | 一三一〇〇 |
| 九月 | 一三二九〇 | 一三一七〇 |
| 十月 | 一三三一〇 | 一三四〇〇 |
| 十一月 | 一三三七〇 | 一三四二〇 |

▲美棉

| | |
|---|---|
| 現貨 | 一三仙四五 |
| 七月 | 一三仙三四 |
| 十月 | 一二仙九七 |
| 十二月 | 一三仙〇九 |
| 一月 | 一三仙一三 |
| 三月 | 一三仙一〇 |

▲印棉

| | |
|---|---|
| 弃哥爾 | 一七五留布 |
| 布羅其 | 二四〇留布 |
| 奧姆拉 | 一九七留布 |

▲大阪期米

| | | |
|---|---|---|
| 開盤 | 現 | 二八、三〇 |
| | 中 | 二八、二三 |
| | 期 | 二七、八三 |
| 收盤 | 現 | 二八、三〇 |
| | 中 | 二八、二三 |
| | 期 | 二七、八〇 |

▲東京期米

| | | |
|---|---|---|
| 開盤 | 現 | 二八、二五 |
| | 中 | 二八、三七 |
| | 期 | 二七、七八 |
| 收盤 | 現 | 二八、三九 |
| | 中 | 二八、二一 |
| | 期 | 二七、六四 |

▲仁川期米

| | | |
|---|---|---|
| 開盤 | 現 | 二六、六三 |
| | 中 | 二六、五八 |
| | 期 | 二六、五八 |
| 收盤 | 現 | 二六、四七 |
| | 中 | 二六、四九 |
| | 期 | 二六、四六 |

▲神戶豆餅

| | |
|---|---|
| 前場開盤 | |
| 現 | 三、〇二 |
| 中 | 二、九七 |
| 期 | 二、九五 |

▲橫濱生絲

| 月限 | 前一 | 前場二場 |
|---|---|---|
| 五月 | 七八〇 | 七七五〇 |
| 六月 | 八三〇〇 | 八〇〇〇 |
| 七月 | 七九〇〇 | 七九三〇 |
| 八月 | 七八七〇 | 七九二〇 |
| 九月 | 七八四〇 | 七九四〇 |
| 十月 | 七七九〇 | 七七八〇 |

▲大阪棉絲

| 月限 | 前場開行 | 後場收盤 |
|---|---|---|
| 六月 | 一一六〇〇 | 一一七三〇 |
| 七月 | 一一七六〇 | 一一八九〇 |
| 八月 | 一一九六〇 | 一一九九〇 |
| 九月 | 一二三一〇 | 一二一〇〇 |
| 十月 | 一二二九〇 | 一二二七〇 |
| 十一月 | 一二三一〇 | 一二四〇〇 |
| 十二月 | 一二三七〇 | 一二四二〇 |

▲印度麻袋

| | |
|---|---|
| 綠扛袋 | 三七留布十六分一 |
| 藍扛袋 | 三三留布二分一 |
| 滙兌行市 | 一三七留布八分五 |

## 股票市場

▲安東股票 現期 — 取期 — / 七七 七八

▲大連股票 五品期 — 豆新期 — 錢鈔期 — / 七五〇 一〇五〇 一五四〇

▲大連短期 五品 — 豆新 — 錢鈔 一五三〇 一五三〇

## 北地市況

### 特產

| | 月 | | |
|---|---|---|---|
| 開原(大豆) | 七月 | — | — |
| | 八月 | — | — |
| | 九月 | — | — |
| 開原(高粮) | 七月 | — | — |
| | 八月 | — | — |
| | 九月 | — | — |
| 哈爾濱(大豆) | 七月 | 一、五三〇 | 一、五六〇 |
| | 八月 | 一、五七五 | 一、五九五 |
| | 九月 | 一、六〇〇 | 一、六二五 |
| 哈爾濱(小麥) | 七月 | 二、四二五 | 二、四四〇 |
| | 八月 | 二、四三〇 | 二、四二七 |
| | 九月 | 二、三五〇 | 二、三五〇 |
| 長春(大豆) | 七月 | — | — |
| | 八月 | — | — |
| | 九月 | — | — |
| 長春(高粱) | 七月 | 一、一三三 | 一、一三三 |
| | 八月 | 二、五七〇 | 二、五七五 |
| | 九月 | 二、三二〇 | 二、三二〇 |
| 公主嶺(大豆) | 七月 | — | — |
| | 八月 | — | — |
| | 九月 | — | — |
| 四平街(大豆) | 七月 | — | — |
| | 八月 | 一、四六五 | 一、四六八 |
| | 九月 | 一、三五五 | 一、三五六 |
| 四平街(高粱) | 七月 | — | — |
| | 八月 | — | — |
| | 九月 | — | — |
| 公主嶺(高粱) | 七月 | 一、四八五 | 一、四九〇 |
| | 八月 | 一、三三五 | 一、三三五 |
| | 九月 | 一、三四五 | 一、三四五 |

### 錢鈔

| | | | |
|---|---|---|---|
| 奉天(奉票) | 現貨 | 一、六〇〇 | 一、六〇〇 |
| | 定期 | — | — |
| 奉天(大洋) | 現物 | 五、一一〇 | 五、一一〇 |
| | 當限 | 一、九六〇 | 九、〇〇〇 |
| | 期貨 | 一、六〇〇 | 九、〇〇〇 |
| 開原(奉票) | 現貨 | — | — |
| | 定期 | 二、八〇〇 | 二、八〇〇 |
| 安東(鈔票) | 現貨 | 七三三 | 七三三 |
| | 滙兌 | 七〇四 | — |
| | 定期 | 七二八 | 七一九 |
| 公主嶺(奉票) | | 六、二二〇 | 六、二〇〇 |


上海大戲院
新設電話二二五四七番
(陽曆六月十六號起映)
武俠 冒險 名馳 下期准映 魔宮得寶 女明星劉素珍主演 西遊眞假孫行者 愛情 笑片

明星大戲院
今日開映
武俠 愛情 就是我 離奇 佳片
(大明星林美如女士主演)

世界大戲院
(五月十八日起)
(連演五天)
民新公司偉大出品 家庭教育巨片 飛行鞋 楊依依 李芹青 主演
伏 令 大 減 價 下期預告 明星公司出品 社會愛情片 富人的生活 朱飛 胡蝶 主演

難產的原故
女子若體虛血虧!生產之時、每遲遲不下以致成爲難產、命在頃刻
女界寶 有補虛益損之功
胎前服之、補力非常雄厚!
能使虛弱者元氣恢復
臨盆時、自然安穩快速
永無難產之恐怖矣、一試即知
◎每瓶一元
◎每打十元
總發行 上海四馬路 五洲大藥房
分發行 遼寧鼓樓南 五洲大藥房
分發行 營口西大街 五洲大藥房
分發行 吉林 五洲大藥房
分發行 哈爾濱道外 五洲大藥房

欲得良好成績優美照片者請購德國最新式羅亭照相機包可使君滿意
G. RODENSTOCK MÜNCHEN.
全滿洲總經理處
史惟記 時計眼鏡 行 照相材料部啓
大連浪速町四三 電話 三二二二
總行上海南京路
分行北平前門外

救命的魚
(?)目暝屬於精神上之油和以大補(?)煉成膏、即爲凱輯氏麥精魚肝油、乃治男女老幼虛弱咳嗽氣喘肺癆肺(?)吐血咳血之第一聖品、確有起死回生之效、每年經各國醫生臨床施用此凱輯氏麥精魚肝油治癒肺癆等症數計萬萬、故西人稱鱉魚爲救命之魚也
凱輯氏麥精魚肝油功能 滋陰養血 健胃强肺 培元補腦 生長肌肉 發達筋骨 亢進健康 而其止咳化痰者除不能就藥之重病可癆根尤爲特長或有速服凱輯氏麥精魚肝油定可轉危爲安或有虛不受補之病可速換服凱輯氏麥精魚肝油定有奇效或因吸烟以致大便結燥精神恍惚服凱輯氏麥精魚肝油定能大便通暢腦系充實肌肉豐滿實爲虛弱痨瘵者之一大救命星也
緊要聲明請購藥諸君注意認明凱輯氏麥精魚肝油其功能效果實超過他種魚肝油萬分之上而醫界指定藥用之品既凱輯氏麥精魚肝油也
因此油含有充分之滋養料爲獨一之滋補品決非他種魚肝油所能望其項背且消化迅速增進食慾經久不敗雖伏暑易而藥味不變藥性不減此其所以獨步全球執補藥界之牛耳者也故所認明盒面之KCP三英字之混合註册商標庶不致悞
各埠大藥房均有代售
總發行 哈爾濱泰華西藥商行